盛京時報
The Shengching Shihpao
(大正十一年一月十日)
發行人 宮川貫作
編輯人 菊池貞二
印刷人 石原庄太郎
發行所 盛京時報社
陰曆……十二月十三日

論說

社會之趨勢

二十世紀以來。中國社會之變動。實由於泰西文明之輸入。已爲吾人所公認。泰西文明。原可別爲物質與精神之兩方面。吾國社會之受其影響而變動者。亦可於物質及精神上驗之。故說者謂吾社會之變動。精神上最爲劇烈。如民權立憲之號召。大爲社會所歡迎。致數千年相沿之專制政體。頹然以倒。是其成例。雖變動之甚者。首推政治。其次若道德。若宗教。若家族制度。若男女關係。經新思想之輸入。其動機均一發而不可遏。社會所受之影響。幾亦不亞於政治。此等現象。固足使社會基礎。爲之動搖。社會組織。爲之更變。精神上之勢力。適超越於物質之上。已可概見。然吾人默察社會之情狀。與變動之形勢。覺今日社會。仍純然爲物質的勢力。精神上殆無勢力之可言。與其認爲精神之變動。毋寧謂爲物質之變動。語云。倉廩實而知禮節。衣食足而知榮辱。是物質之變動。本具有左右精神之勢力。不意自泰西之物質文明輸入後。吾全國社會。對於物質上之慾望頓增。凡衣食住之模仿歐風。日用品之流行洋貨。其勢若決江河。沛然莫禦。世風既因之日侈。富力即因之日竭。一方面以縱恣其慾之故。致生計之艱難愈甚。一方面以不滿所慾之故。覺生涯之缺陷尙多。處艱難之境。懷缺陷之心。其精神自然抑鬱憤悶。對於現社會之佔有勢力者。思一切破壞之以爲快。是以時至今日。徵特政治勢力。破壞殆盡。專制之政體。不能復容。共和之法治。未易成立。即如强權盛而舊道德之勢力失。迷信破而舊宗教之勢力墮。個人自由。女權擴張。而舊有之家族制度。男女關係。亦均不能維持其勢力。所謂起而代之之新道德。新宗教。新風俗。勢力本不甚盛。而反對者復倡保存國粹。尊重習慣之說。以牽掣之。社會之精神。惝怳無據。其彌漫於社會間猶佔勢力者。不過爲代表物質之金錢而已矣。雖金錢之勢力。猖獗於社會。非自今始。第向者尙有政治上之勢力。及道德宗教風俗諸種。稍稍加以裁制。今則精神上之勢力衰微。舉無足以抵抗之者。故金錢勢力之所在。專制政體可也。共和法治可也。新道德新宗教新風俗可也。舊道德舊宗教舊風俗可也。質言之。一無政治無道德無宗教無風俗之社會。群相擾攘於金錢勢力之下而已。吾人處此物質變動最烈時代。若非艱苦其身體。淬礪其操守。純潔其胸襟。發揚其志氣。以促進精神上之文明。社會前途。庸有豸乎。

大隈死而復蘇 (倣)

日本大隈。曾中刺客炸彈。喪其一脚。蓋無趾人也。然豪邁之氣。不稍衰屈。迺曰。吾血液自此免繞無用之跛。康健當倍人矣。矍鑠異常。老當益壯。竟乃創人壽百二十五歲說。西人聞之。初謂老漢豪語耳。及見其人。或以爲其說可信矣。

日本政治家中。能具有西歐大政治家之氣象者。無如大隈也。若夫雄辯。則口若懸河。視美之盧斯福、普雷安。有過之無不及。所以西人游日本而見大隈者。先驚其壯。旋服其辯。然後欽其爲人。僉謂遊日本而不觀晃廟。不望富士。不見大隈者。不足以與談日本。蓋推大隈爲日本三大奇觀之一也。

去歲大隈患病甚重。已而霍然告瘳。談論風生。不減昔日。及至客臘復病。荏苒不痊。七日病篤遽革。竟爾氣絕。人皆以爲死矣。詎體軀之强。死而復蘇。現下(九日午後)仍在嗜眠情態。迫切彌留。恐不復起。然以八十五歲之老齡。死而復蘇。則其百二十五歲說。不必爲虛語矣。洵一代之偉人。世界的名流。其死亦固視凡俗有殊也。

反對派之宣傳 (倣)

梁內閣者。係張使所手造。而吳佩孚等直系。及西南民黨。均不滿意者也。是以民黨與直派。大放厥詞曰。張使本與日本有特別關係。而梁內閣亦與日本暗中聯絡。此蓋北方予以口實。而爲民黨宣傳慣技所乘者。本意中事。無足怪耳。

夫在梁內閣。或假日本爲背景。以對付反對派。亦未可知。惟日本則決不出此種愚昧舉動也。緣日本自援段政策失敗以來。謹愼異常。欲務免履覆轍。純以內政不干涉主義爲科條。何爲獨對於生死未定之梁內閣。甘冒天下之不韙。而滋無謂之嫌疑哉。

蓋政黨對於反對黨。意欲設法推倒。極力攻擊。本無不可。然利用外交。以供煽惑之具。不恤傷及邦交。則其陋劣態度。眞堪唾棄矣。或者藉以取快一時。然究不免喪失外人信用。而失敗歸諸己黨也。

法國最近之政局 (巴黎通信)(續)

故華盛頓會議在美英兩國催開時之用意。固未常特別注意於此。但自法政府方面視之。自不能不有此期待。法總理遂亦不能不有此一行。

▲白氏最後之戰勝 白氏之去志既決。自當徵求國會對於其所持政策之同意。於此反對彼之政敵。乃乘機而起。高呼現政府對外方針不定。不以代表全國。對內尤不能得議會之信任。勢必改換內閣。始可言赴會事。居今日而言倒閣。華盛頓會議中法代表名字已宣布矣。總理行期規定矣。使倒閣果能成者。豈不予白里安氏以極大難堪。而暴露法國政局之重大不安耶。白氏有此最後之藉口。其向各派接洽。乃稍易動人。然反對彼者其勢亦不少衰。舉凡議院中列名政團。無不有反對派插足其間。鼓吹聯絡。其勢甚盛舍彼個中人外。社會間直不知贊成與反對政府兩派人物究果誰屬。蓋議院中政團至是除共產黨人社會黨人保守黨人外。已無復有界限明瞭。宗旨簡明。而能舉動一致者矣。政黨之作用盡失。法人之政治習慣畢露。運用操縱。彼此之作戰方略。除向暗中搜索外。別無可以表白於世者。二十五六兩日。爲反對派與政府對陣最烈之時。領其軍者爲泰狄歐氏。泰氏爲舊日大團結之中堅人。黨籍屬於左共和黨。其攻擊最烈者。亦爲共和黨左派與激進黨左派之聯合。兩方經數番辯論。各不相下。至最後表決時。白里安氏之內閣。終以三百三十九票之贊助。戰勝一百七十八票之反對者。而同時退席不投票之人又有七十一人之多。內閣暫時之運命固定。而永久之禍福。仍未可以樂觀之也(完)

訪美之日本練習艦

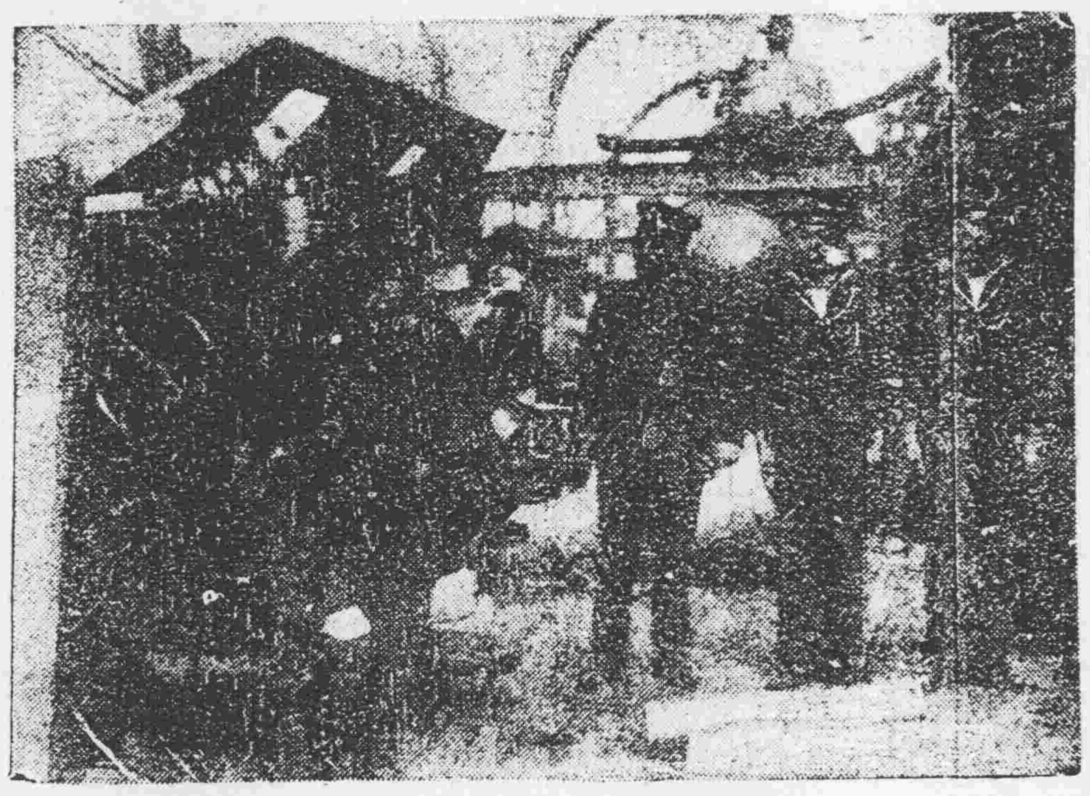

新年徵文 三等當選

論中國今後之外交方針 (趙榮光)

今夫敦睦誼。和友邦。樽俎間之常法也。講親善。聯與國。外交家之慣技也。然必詳察本國地位。審度世界大勢。而後外交方針。不至誤指。列强之交涉。至繁密矣。聯盟也。協商也。錯綜變化。層出不窮。豈其好爲外交舞臺之點染耶。抑亦互相尊重。互相維持。行乎其不得不行云爾。非若吾國外交之依人爲生也。即昔日倒弱之意。亦嘗聯法以敵奧矣。而卒未受其弊者。彼蓋深知法奧已成不兩立之局。法人挫奧之心旣久。而其圖意之念未萌。意人乘機以聯法。固其宜也。近今復興之塞。亦嘗依俄以對土矣。而終得俄之援者。塞亦確知俄土利害之衝突。俄人必不坐視土之凌塞而不救。塞人恃俄。亦其宜也。若吾國今後所處之地位與其時勢。烏可以語此。

自歐戰告終以來。歐洲大局。與近東問題。幾經紛擾。大體業已決定。列强買其餘勇。以從事於遠東問題之解決。遠東問題者。實即中國問題也。世界政治經濟之中心。已由大西洋而趨於太平洋。於是繼巴黎和會之後。而有今日之太平洋會議。此固世人所熟知而深悟者也。中國以地大物博。棄貨於地。實業不振。政治不修之故。久爲列强所垂涎。咸欲得而自肥焉。世人目光競注於遠東者。職是故也。今世之號稱强國者。英法美日四國而已。其與吾之關係。亦最密切。吾將親英乎。抑聯法乎。抑恃美乎。吾以貧弱之故。力不足以援友邦。豈有無酬而能受人援助之理乎。彼英也法也美也。其所求於吾者。必政治上之特權也。不然。則經濟上之優越地位也。再不然。則勢力範圍之發展也。若與日盟乎。則日人之希望於吾者。且更奢也。況法國外强中乾。備德不暇。英以屬地之關係。與日親交。當無甚大變化。美國久以太平洋主人自命者。然其對日對英。亦不敢悍然出以決裂之態度。列强之間。競爭雖烈。苟非爲已國切膚之關係。絕不輕易開罪於他國。則吾雖欲犧牲一切。以求其助我。又烏可得。近聞魯案不得提出於華會。未得美國之援助者。蓋以此也。比者美日之衝突。時有傳說。吾國人士。多有親美排日思想。久懸未決之魯案。拒絕直接交涉。以爲一切外交上之難題。皆可提出於華府會議。以求美人之應援。豈非至愚之計乎。原美國倡開華府會議之眞意。實圖消釋列强間相互之誤會。解決太平洋之大局。避免戰禍之發生耳。非爲吾國外交之仲裁而開也。據近日報載。我國提案。由四國協定。開始直接交涉。嗚呼。聯甲敵乙之迷夢。可以醒矣。

往者不可諫。來者猶可追。吾人深願我外交當局。以正義公理爲衡。以和平幸福爲職。勿喪主權。勿棄友邦。出以光明遠大之態度。堅持到底。則列强必有屈服於公理之時。施使在華會所宣布之原則。已邀列强之贊助者。其明證也。況以中國之地位。既爲各國所重視。中國之福。未必非各國之福。中國之禍。未必非各國之禍。列强當能深悉此理。歐戰慘劇。尚印於列强之腦海。又誰肯牽一髮而動全身。以再釀滔天之禍乎。若果爭持不得。終於失敗。是則國勢强弱之關係。非外交家之罪也。

縮減軍備如之何

▲美國前海軍總長之名論

華盛頓通信云。譯美國前海軍總長但尼爾司氏文云。一二十年前。美國國會中人與財政家等。恒著書撰文。痛論國事之應如何改良。然論列愈多。而國事愈黑暗。一旦乃有一頭腦淸明之政治家者。作一語以指導之曰。凡事欲重新做起。則必須重行做起此一語之訣。誠足以解釋無限糾紛。今者縮減軍備會議已召集矣。吾人亦誠望有一二智者。起而演說時。大聲疾呼以詔羣衆曰。縮減軍備之道。即在縮減軍備。良以空言無補實際。務當毅然實行之耳。故五大國如能於一日至誠宣告世界。謂縮減軍備之道。即在縮減軍備。則大批軍備之縮減。亦即於此一日開始實行。漸有把握。否則衆口喧嚷。終不能予吾人以端緒耳。前使五大國能將切無一艘艦等盡行毀棄。但剩五艘。並將其他相等之戰鬥品一律取消。則各國之實力立於同等地位。俱足以自衛其國。所謂其他相等之戰鬥品者。則吾指空中之軍事飛機也。吾人皆以爲以後苟再有第二次之大戰發生。(未完)

事實短篇 奇寃記 (二)

先是某之背婦而娶也。心甚以爲歉。故數月未至婦家。婚夕。綵輿旣至。乘衆人喧雜間。私至婦家告之故。且言吾雖娶。甚非所欲。乃迫於環境。不得已而出此耳。而吾之初心。固未敢稍愉也。婦聞言銜之刺骨。旣念事已至此。必難挽救。乃佯作歡笑。留某夜飲。某辭以事冗。婦堅留之曰。數年情好。一旦別離。豈可不爲君餞。况君新婚。儂無以爲賀。藉此點綴。聊盡寸心。君何拒之固耶。某笑諾。婦爲具草饌。毒而後進。旣食。匆匆去。抵家人已散。微覺不適。中夜毒發。遂卒。而女尙不及知也。家人旣以殺夫疑女。謀死之以慰亡人。於是執旱煙袋者。復進曰。斃親夫者罪合死。不必治以法。勢棺底可耳。勢棺底者。入人於棺中。以死者置其上。蓋活殉也。鄉人雖習聞是言。然不一見。且殘酷之行。劇盜猶憚焉。鄉人誰忍。躬爲之。顧怵於戶長威。不敢反對。惟唯唯而已。會邑令某至該處看堤。衆謀取决於令。託鄉紳轉告。令故前淸貢士。不知法律人道爲何物。聞言大怒曰。是宜剖八刀。活殉猶便宜此獠也。紳退言於衆。議遂定。時棺已陳堂前。衆曳女使入。女哭不前。衆推挽至棺側。共擊納之。口小不得入。女又以手攀棺沿。衆起之。女以死力拒。起左則右附。右則左附。衆愈怒。出刀斷其指而納焉。加某屍其上。棺蓋。舁於郊外埋之。女父母覩狀大哭。欲鳴之。聞令語恐不得直。又不能必女之必無其事也。遂置之。肆相繼卒。而彼淫婦尙逍遙事外。案至今未獲破云。

瘦因曰。吾草是篇終。髮爲之指者數數矣。淫婦見棄於人。乃至欲殺之以爲快。觀其留餐歡洽。嘻笑如恆。而其中固已若蛇蝎者。則髮爲之指。戶長其蠢如豕。其毒如狼。入人於罪。而不容自訟。其武斷鄉曲。已可概見。則髮爲之指。縣令者親民之官。不問是非皂白。一味盲從。致海底冤沉。而虎狼蛇蝎。乃日益恣肆。則髮又爲之指。至某以淫亂見殺。鄉人以愚昧被驅。與女之以無辜受屈者。則又爲之太息流涕不置也。雖然。社會萬惡。此其一端耳。必事事縈念。吾不知此複弱身材能經幾許摧折也。嗚呼。

廣告

滿鐵定期船 大連出帆廣告
青島上海行
神丸 一月十四日正午開航 上海行
本船均設有船內無線電信局
滿鐵 ▲埠頭事務所 海運課
客荷取扱 丸一商會
大連監部通二丁目 (電話二六四〇、一八五)

恭賀新年
大連市伊勢町 玉記棧 主人王玉生 電話三〇二五番
暫編奉天陸軍第十混成旅參謀長 趙鳴皐
奉天燕酒公賣局局長 段芝淸
哈爾濱濱江儲蓄總會副會長 宋紹彥

鐵嶺商會通告
鐵嶺商會爲佈通告事查本會以前爲疏通錢法所發行之小票歷經遵令布告收回繳銷在案惟尙有少數在外致未淸結茲經公議定自十一年舊歷一月一日起至四月一日止爲兌換期凡存有此項小票者希即於期內來會換取如逾定期即行呈明作廢恐未週知特此佈通告

丟失照收大照作廢
西豐伯希璦民國三年經總淸丈局給劉富海更張煥名下山城子阁叉石字副百二號樹川地卅五畝照收一張自領又副字八十二號樹川卅六畝地照一張四年春因在火車站不愼丟失請准補照令登報聲明無論中外人拾得概作無效特此週知 伯希璦三

恭頌江省陸軍騎兵第二旅一團二營營長定公振東剿匪救出人票之德政
江省胡匪之多亦云極矣雖軍警實力痛剿第此剿彼竄迄未敉平日前夏歷十一月十八日民等赴拜泉縣城赶集行抵縣屬楊家店處突有股匪五十餘名報字坐山貂將民等二人一併綁去非與江錢七十萬吊不能釋放否則即批票云云迨是月二十日適有騎兵第二旅一團二營定營長率兵百餘名於利字三排三井與匪相遇比即開槍痛擊匪勢不支除將匪等追出五十餘里暨擊斃匪人二名外幷將民等二人同時救回即日開各回本家等因感定公救護之恩無以酬謝謹登報端用鳴謝忱 拜泉西北貞字五排十五井張雲洪胡玉田仝頌

恭頌雙陽縣警察所長楊君餘三之德政
雙陽縣警察所長楊君餘三精明幹練洞悉警政自到差以來對於地方事宜無不認眞舉辦如添崗警設市燈平街道除汚穢勤盜賊撤冗員詳查旅店保護商民排難解紛不循情面內勤外勤日無暇晷其尤著者舊歷冬月初旬由伊通界內竄來馬匪十餘名沿行搶劫楊君即督率警兵跟踪追擊在張家溝西嶺及趙家嶺等處打傷賊匪二名前後共奪獲騾馬十五匹透子眼藍軍衣帽一頂匪勢不支悉數遠逸鬪已呈報有案現在冬防吃緊又復聯防會哨嚴加准備以防不虞種種德政筆難罄述我雙商民得享安堵之幸福者皆楊君之賜也我輩旣受帡幪不忍嘉惠之湮沒用登報端以表感激之微忱云爾 紳 商 仝 啓

松北農商殖業公司 開常年股東會議廣告
逕啓者玆訂於十一年舊歷正月十二日上午十鐘在本公司邀章開常年股東會議務請衆股東屆時攜帶股票惠臨爲盼特布週知 松北農商殖業公司啓

奉天 同義合綢緞呢絨莊新年贈品 陰曆冬月廿日起
優美贈品
本號爲報酧各界惠顧之盛意起見、訂于冬月廿日起、凡購貨數在十元以上者、即贈古粧美女月份牌一張、此圖係宋宮故事、神情維肖、粧飾輝煌、誠雅俗共賞之點綴品也、諸君賜顧、于貨眞價廉之外、復得此優厚贈品、可稱一舉兩得、當蒙各界歡迎、
◆本號新由上海運到、金花閃緞虎林緞、卿雲緞、蘇經緞、花色新顯、光華燦爛、以暨歐美呢絨、洋貨布疋、各種皮貨、隨時衣着、物必備、無美不臻、貨品精良、定價克己、倘荷光顧、幸祈臨焉、
中國電話 批發部四九九 綢緞部五〇〇號

東三省煙公司籌備處啓事
敬啓者本公司呈請實業廳批准備案後設立籌備處於奉天大西關富潤旅社院內後經發起等推舉籌備主任二人籌備員四人担負完全責任謹此佈告員名列下
籌備主任 魯棣琴商務會 姜文程商埠姜公館
籌備員 黃湛中商埠黃公館 譚祉貞祉貞藥房 常友梅衆議院 馮漢侯中法公司

本公司招股章程概畧
一本公司宗旨 製造紙煙提倡國貨
一股份總額 一百萬元分爲兩萬股每股奉小洋票五十元先收四分之一開始營業
一認股辦法 每股先交證金兩元俟定期收股時每股再交二十三元以足五十元四分之一之數如認股者自圖便利連同證金一次交付者亦可
一收股欵處 奉天之中交兩銀行及各城商務會均代收其外省認股者可直寄奉天中交兩行匯費歸本公司担任
一收欵 據概存中交兩行及各城商會凡認股者諸君送交證金及股欵以取得收據爲憑
一股東資格 以中華民國國民爲限
一截止日期 定於舊歷年底統計股數截止招募
一附說 以上所列係招股大略其詳細條目載入章程及概算書內有欲閱者請示地點即爲寄上
一再啓 敝籌備處成立之後旣經發起贊成諸君在省城及各埠分頭介紹近旬以來投資者甚見踴躍足徵我同胞熱心實業企盼國貨之誠意本公司不勝歡迎之至

發起人通信處 發起人通信處
劉思齊商務總會 楊雲九商務總會 尙與符商務總會 吳信臣南關本宅 馬延齡南關本宅 馮竹初豫王府 姜鼎臣大東關本宅 王書菴精織工廠 秦福耕奉天 曹子功省議會 許丹五省議會 邱聘之中法公司 楊東府中法公司 丁鳴九中法公司 于喜亭北洋公司 馬錫九天聚東 金作聲西安收捐處 姜獻廷天職工廠 藿潔清駐察軍收廠 陳子文中益公司 孫晉均陶林統捐局 臧作賓察區都統署 安竹銘江蘇測量局 張恩溥察區菸酒局 季東垣鐵路本宅 叢彼山北鎭勸學所 李序園昌圖本宅 楊仁桓安東本宅 姚在田昌圖收捐處 咸雅亭昌圖收捐處 劉巨川昌圖勸學所 閻會亭昌圖商務會 孫耀先昌國保甲處 李文山昌圖教育會 王序芬昌圖學校 李星樵昌圖本宅

贊成人通信處 贊成人通信處
孟仲文省議會 陳彪林省議會 韓向宸省議會 石蘊如公濟錢號 劉止炎鐘樓北商會 龍化南鐘樓東商會 王德馨鐘樓南商會 張德純中街商會 李栢萱鼓樓北商會 馬相九鼓樓南商會 王文粹鼓樓西商會 孔蔭廷西門裡商會 張吉軒大南關商會 劉運臣小南關商會 何慶三大西關商會 王壽臣小西關商會 康國均小北關商會 王鴻圖大北關商會 賈升堂小東關商會 陳蔭普大東關商會 富煥廷大東關本宅 王育川大東關 吳抽周昌圖中學 常秩庸昌圖中學 趙湜塵昌圖中學 王顯廷昌圖中學 柳珠亭安東 于潔塵安東 林鳳翔安東 張國賓安東 張樞垣安東 趙書紱西安電燈廠 姜鶴年西安電燈廠 雷鳳元中益公司 范子益富國公司 趙玉雙參議院 謝豐亭省議會 陳孟超省議會 楊嶽宗省議會 魏乃秋省議會 李著超省議會 修西林省議會 陳嫩周省議會 趙价人省議會 姚爲章省議會 佟禹川省議會 呂維東省議會 解鼎忱省議會 胡彼瑗省議會 鄂禹忱省議會 裴季升省議會 王紹周省議會 王烺川省議會 郝晉侯省議會 孔子範省議會 邵靜之省議會 李葆平省議會 譚玉亭省議會 苑袖東省議會 康作民省議會 吳素忱省議會 唐鼎忱省議會 左御洲省議會 趙日夔省議會 楊陰坡省議會 高春圃省議會 劉庸石省議會 范郎靑省議會 李鐵珊省議會 李子芬省議會 臧頌靑省議會 康宣三省議會 賈麗淸省議會

請看通遼丟失撥補地照聲明作廢
啓者敝於民國六年十月間在天惠地局領得補地執照五紙遼字起十七號四十號八十四號各一紙二十號兩紙現查找無著不知何時遺失業於民國十年十二月二十四日呈請立案該紙無論流落何處概行作廢特此聲明 楊淸岫謹啓

吳使反對梁閣形勢 (八日發 上海專電)

▲某要人之談話 ▲亦指摘梁揆之失策

吳佩孚前者通電反對梁內閣 據某要人云此項通電對于國內政局之影響比較外交方面確爲强大 緣子玉迄今尚未電賀梁揆 頗爲梁所不安于內者今竟通電公然表示反對 加以南北正在對峙之際 是則吳使此種態度直是一種北方分裂 未謂第三派之出現 奉直抗爭自是將益爲具體的勢之所趨 吳使或將不得已而與南方提携 南北局面益臻混亂 遂失統一希望 亦殊未可知 所以是時梁揆如何設法以和緩吳使感情 最爲饒有趣味之問題 將來形勢頗堪注目 至特赦安福禍首確係梁揆失策 起用陸宗輿曹汝霖之計劃 亦非策之得者 緣反對派及一部分外人必當藉口此項問題攻擊內閣 並與山東問題相關聯俾輿論集注 此點亦此種種之現象均爲人所側目云

聲明俄人捏造謠言 (九日發 東京專電)

旅居西伯利俄人之態度近頃動輒故意中傷日政府 甚至捏造謠諑以資宣傳 此間外務當局有鑑及此 已于本日分別引證辨駁 大致略云 日本政府對于俄人政爭 確持嚴正中立態度 迭經聲明一俟政局安定即行撤回駐兵 詎料俄人每遇與己國不利之問題 即行攻擊日本態度 例如昨年五月間歲埠政變 赤塔勢力被其掃蕩時 竟爾宣傳日本援助白黨等語 詎徵諸彼時在歲埠之赤塔代表文件 日本政府態度之公正 張明較著 近者白軍在沿海州收其成功 又復宣傳日本暗中援助等語 甚至赤塔國民議會可決對于各國政府之檄文 試就此項檄文列舉相反事實之點如下

一、日軍破壞尼港閉塞黑龍江水道 (實則俄人自行破壞以便虐殺多數日人 盡人皆知)

二、日本密輸武器供給白黨藉以助長內亂而爲駐兵口實 (日本未曾供給武器 頗爲米爾克羅政府所不滿 意竟遭種種批難 此種謠傳殆屬滑稽 白軍此次活動固與日軍絕無關係 按其勢力似由地方農民之援助與前此赤軍發給之武器而擴張者)

三、日本在大連會議要求承認駐兵及割讓鐵路沿岸均係意圖掌握東俄領土 (可謂誣人已極 按大連會議日本之所要求 實爲保障日人生命財產並掃除交通危險及對日威脅 則即行撤兵 固絕無他意)

外此極東共和國代表在華盛頓造謠傳播日法兩國締結密約援助恩琴謝米諾夫 而以西伯利爲日本之保護國等語 甚至發表所謂此項密約公文者 亦是于處宣傳 日政府無論與法政府及與其他何人未曾實行此種交涉 要之捏造謠諑如此之甚 以圖國民間之不和 實爲國際間最大之罪惡云云

輿論因魯案而鼎沸 (七日發 上海專電)

▲太平洋協會決議反對 ▲並通電運動反政府熱

中央電訓赴美代表承認日本要求及中日將在北京直接交涉等說傳至此間 致輿論爲之鼎沸 就中太平洋協會已于昨晚在商總會開緊急會議 決議積極反對政府方針 刻正運動各方面 加以吳子玉前于五日通電攻擊梁揆對魯態度 以致一般對于政府及魯案之風潮將益加劇烈

又電云 此間一般輿論自接中央電訓代表承認日本提案之訊後 頓形活潑 均云是乃梁揆顧日本援助財政以資維持內閣之作用 詎料魯案倘或失敗 內閣難以維持者乎 此項形勢倘或長此以往 梁閣倒壞爲期之邇當在意料以外 是時國民對魯手段宜取下列各項

第一、要求梁揆發表眞相 倘上述電訓如果屬實則求其取消 否則實行反對運動

第二、通電各省共同實行上項運動

第三、電勸赴美全權代表尊重民意 勿遵亂命 堅持到底 力奮鬪爭 勿有呈辭或脫離會議情事

第四、電致日政府通告下列兩項

(一)如何壓迫北京政府 如何誘惑北京政府 決無事實上解決之効果

(二)務望稽諸極東大局以期公平解決

要之國民務須擁護我國代表俾無脫離會議及交涉決裂情事 以免成爲懸案 並除諸問梁揆責任外共圖挽回利權 緣我國眞正利益實爲趁此機會公平解決 若夫成爲懸案 固爲一大失敗云云

又電云 上海商總會江蘇教育會及其他各團體組織之太平洋協會已經決議反對直接交涉魯案 起用曹汝霖陸宗輿 特赦安福禍首及鹽餘公債諸案 並籌措收回魯路資金 當經據實通電各省當局 赴美代表 駐京各國公使及新銀團代表史蒂芬氏 上海商總會亦經單獨通電國務院及外交部反對在京直接交涉魯案及鹽餘公債九千萬元 以煽動反政府熱 務協團體亦擬于 [illegible]

本日(八日)實行示威行列 是則政府措置倘不得宜 此種反對運動將無終熄之日

海軍截留鹽餘充餉 (八日發 上海專電)

▲蔣司令等聯銜通電 ▲實行派艦視壇市

海軍總司令蔣拯第二艦隊司令杜錫珪及楊敬修等聯銜電致中央及各方面 略云 政府財政窮迫致海軍欠餉積至數月 各將士貧乏已極 竊思前此海軍遵奉中央命令 克盡維持地方之責 如無軍費可以應用 則亦無復如何拯救濟計 因思中央每月收入壇餘四五百萬元 若能暫充海軍經費 庶幾可望維持 所以此間暫且截留兩淮鹽稅 扣除海軍經費外其餘悉數解京 一俟海軍經費籌有辦法 即當取消云云 按海軍此種强硬態度影響各方面頗大 是時一般人士異常注目

又電云 此間海軍自倣照吳使截留京漢綫收入通電截留鹽稅以充海軍經費後 昨派軍艦分往鹽市如揚州瓜州十二圩 並令長江艦隊監視徵收鹽稅狀況

發行鹽公債之難關 (八日發 北京專電)

梁揆迭次會議財政 擬以鹽餘爲担保發行公債九千萬元 期限八年 年利八厘 以資替代前此鹽餘的短期借款五千萬元 而以每月由銀行團交付之塩餘除此項公債利息六十萬元(月利)外 其餘均充政費 至募集地域因係未來姑置不論 目前乃擬在內國募款 所以此項公債之與新銀團除因有第一次善後借款之關係求以鹽餘爲担保之承認外 其他絕無關係 惟該債如果付之國內銀團承辦 其價格比較前此公債不得不賤 則必如六年公債百元僅値六十元而已 政府對于此項新公債果否甘受不滿六元十之價格 銀團方面果否承辦 如此公債均屬疑問 是乃此項計劃上之一大難關 以致有將付諸新銀團承辦之說

大隈侯病勢之綿篤 (八日發 東京專電)

賴母木氏于今早八時二十分往大隈邸問病 據云 衰弱情形刻加一刻 絕無生存希望 祗有時間之問題耳 言時憂形于色 又午後三時電云 現在體溫三十六度 脈搏九十二 呼吸二十一 僅食牛奶及米湯 病勢雖與昨日無異 然心臟漸將衰弱 據親迎者云 不過時間問題而已

又九日電云 大隈侯病勢自昨晚九時許後 脈搏凝滯 心臟衰弱 雖多呈睡眠狀態 然有時覺醒 乃向左右用手表示意志 發言聲音亦甚微細 是時親近者均以爲絕望 閱今日(九日)實爲危險極矣

又電云 早稻田大學學生于本日爲大隈老先生舉行祈禱式

魯路交涉日側讓步 (八日發 東京專電)

據朝日新聞接紐約五日電云 日代表關于山東鐵路問題 似向中國代表示下列讓渡條件

一、資金須向日銀行家借款

二、償清期限十二年 惟准三年任意償清

三、未償完前運轉技師長會計監督及機關士均用日人

中國側則堅決反對借款一案

又電云 中日交涉現付無期展緩

各地專電

南方再度聲明

(上海八日專電)駐滬粵政府代表昨接南方政府公報 略云 北京政府將山東問題贊成日本提案 已經電訓赴美代表依照此項主義處置該案 加以日本已經承認與梁內閣以財政上之援助 本政府除反對此種無恥惡逆之處置外 並于孫大總統昨年九月五日之聲明特此再度聲明 曰北京政府實爲日政府之傀儡 不獨中國獨立主權上之威脅 即列强利益亦因中國傾向日本 頗呈危險云云

蔣代報告魯案

(上海八日專電)商教聯合會事務所現接蔣夢麟電報 大致略云 我國三代表已經決議仍依最初方針積極進行 合亟望國內各團體速起警告政府 當收回魯路交涉並不顧慮政府此番訓令 經商總會教育會以及其他各團體覆電蔣夢麟請其轉勸各代表宜依最初方針極力交涉以維國權

反對鹽餘公債

(上海八日專電)此間各省商界聯合會及其他各團體通電元首及各省議會各團體表示反對鹽餘公債 倘或成立直是開共管財政之端 關係國家前途至重且大 國民誓不承認 必須堅持爭之以資鼓勵反對

擬勸中國縮軍

(東京八日專電)據華盛頓五日專電云 極東委員會現已提議勸告中國北京政府縮小陸軍問題

承認禁用瓦斯(華盛頓七日專電)五大國現已承認禁用毒瓦斯之魯杜案

日本電報

山公發生外症

(東京八日專電)山縣公病勢仍無變化 惟發生腫物 在治療中

竟爾誤傳死信

(東京九日專電)大隈侯前于六日被人傳說謂與世長辭 係由賞勳局正親町總裁在宮內省向新聞記者發表 是時一般人士均批難其輕忽 頗有煩言

關東預算減少

(東京八日專電)關東廳十一年度預算定爲一千五百九十二萬二千餘元 較諸十年度減少十四萬一千餘元

重建郵局經費(東京八日專電)中央郵便局現已開始再度建築 經費計三十四萬圓

神職退隱問題(東京八日專電)官國幣社神職退隱料問題定于今屆議會提出

發明新式野砲(東京八日專電)陸軍射擊學校發明新式野砲 其着彈距離比較前此野砲三倍之遙

昨年貿易比較(東京八日專電)據大藏省發表云 昨年貿易額輸出十二億五千二百万元 輸入十六億一千二百万元 共計二十八億六千五百万元 比較九年度減少十四億一千八百万元

準備編守備軍(漢口七日專電)駐鄂直軍均將開拔回防 所以蕭督軍現擬改編守備軍 正在計劃中

張福來將北上(漢口七日專電)駐岳直軍二十四師長張福來日內即當北上 聞係在保定接洽軍務

新旅撤防駐豫(漢口七日專電)新雲鶚所部直隷第八混成旅自昨日起拔隊回防 當于今日內完全終了 聞該旅暫駐信陽候令

交涉庫倫問題(北京八日專電)赤塔代表與外交部自兩三日前開始交涉引渡庫倫問題

蕭督籌賑災民(漢口七日專電)鄂西施南鶴峯等處上年以來迭遭兵燹 當此嚴冬居民均爲饑寒所迫 所以蕭督軍撥款三十万元以資賑恤

歐美來電

英美將作調人

(華盛頓七日來電)中國代表將魯案訴諸英美兩國 惟該兩國均諒日本無復讓步之餘地

又電云 英代表巴爾福氏及國務卿修斯氏聯名函致中國代表通告定于七日乘會審議魯案 似將由英美出而調停

令命專電

大總統令 (一月六日)

▲民事訴訟條例刑事訴訟條例前經明令公布 先就東省特別法院區域施行 茲據司法部呈請頒布全國應准自民國十一年七月一日全國一律施行 此令 ▲陸軍次長何恩溥懇請辭職 何恩溥准免本職 此令 ▲任命韓麟春爲陸軍次長 此令 ▲任命鄭謙爲陸軍部參事 此令 ▲任命劉玉珂爲江蘇督軍公署參謀長 此令 ▲任命曲巖爲江蘇督軍公署上校參謀 此令 ▲財政總長張弧呈秘書俞數伯陳崇祖李宏毅懇請辭職均照准此令 ▲財政總長張弧呈請任命藥瑜宋春舫伍荀爲秘書均照准此令 ▲全國煙酒事務署督辦汪士元呈秘書裴熙琳懇請辭職應照准此令 ▲全國煙酒事務署督辦汪士元呈請任命胡文藻爲秘書應照准此令 ▲參謀總長張懷芝呈請任命王烈爲吉林陸軍第二混成旅參謀長應照准此令 ▲參謀總長張懷芝呈請任命鄭硒麟爲陸軍第七師二等參謀官應照准此令 ▲內務總長高凌蔚呈准察哈爾都統張景惠咨請任命劉起元爲察哈爾警察廳警正應照准此令 ▲內務總長高凌蔚呈准直隷省長曹銳咨請任命荆鑑鋁爲保定警察廳警正應照准此令

(一月七日)

▲盧永祥授爲陸軍上將此令 ▲派載瀛張庚建麟光繼祿瑞豐定成志錡端緒管理值年旗事務此令 ▲任命劉躍龍爲將軍府參軍此令 ▲交通總長葉恭綽呈秘書羅述瀧蔡光勳蔡可權嚴松章懇請辭職應照准此令 ▲交通總長葉恭綽呈請任命胡煥陳天驥盧鴻靖樊守執爲秘書應照准此令 ▲海軍總長李鼎新呈請授王大煜爲海軍中校陳拔爲海軍少校均照准此令 ▲陸軍總長鮑貴卿呈准兼署吉林省長孫烈臣咨請以景雲文魁補佐領均照准此令 ▲兼署吉林省長孫烈臣呈前扶餘縣稅捐局長分省任用縣佐任職張嵩齡虧欠公款延不清繳請予褫職通緝訊究等語 張嵩齡辦理稅務延欠鉅款 自應從嚴懲處 著即褫職 由各省區軍民長官通飭嚴緝務獲歸案訊追以重公款 並交財政部查照此令 ▲張壽齡晉給一等大綬寶光嘉禾章此令

浙閩贛籌備實行聯防

浙督盧永祥。因擴充個人實力起見。日前迭與閩贛聯合商榷聯防問題。竟未告成。現又舊案重提。特與閩督李厚基贛督陳光遠電商聯防手續。預定進行方針。(一)爲該三省共編聯軍。兩師兩混成旅。(二)爲分防區域。由該三省會議指定。(三)爲聯防時呈報中央備案。免生誤會。

駐鄂直軍之近訊

▲張福來急急戒備 ▲吳佩孚遲遲不來

湘訊云。自湘軍援鄂失敗。直軍佔據岳州。爲時已將五月。此五月中。各方局面初無若何變動。近日吳佩孚。乃有召南北要人開武昌統一會議之舉。此等重大問題。關係湖南。實較他處爲密切也。

張福來爲鎭岳直軍首領。此次因急欲一過湖南督軍癮。與趙恒惕大翻其臉。湘當局爲平江貼鄰岳州。急欲解決。沈軍問題。確已撤去撫字。專做剿字文章。沈軍中新招來之當地土匪。頗有潰竄入直軍防地者。於是張福來。竟疑湘軍有藉此機會驅直軍出湘之意。因之大發雷霆。連日布置禦敵計畫。極形忙碌。日發密電數通。催吳佩孚速來。以便免爲湘軍所乘。其實湘當局。此時實無攻岳之心也。

張福來在直軍將領中。智識胆量最爲滯薄。然其資格不下於閻蕭王閻相文。雖死已過督癮。蕭耀南已擾得鄂督。王承斌有曹陸消息。獨張一人向隅。宜其急欲一嘗湘督滋味也。然吳佩孚對張福來口中之湘軍攻岳。倉皇態度。頗不見信。蓋吳科北伐軍未入湘以前。湘軍決不敢貿然單獨攻岳。對於張福來督湘問題。亦認爲時機未至。此時堪注意者。尚爲武昌統一會議。一問題耳。

武昌統一會議。宣傳已久。近日京漢各報更大登特登。其實吳佩孚雖有此種計畫。若與南北事實一證。適得其反。蓋孫文聯軍北伐之聲高唱入雲。西南團體已似團結一氣。爲有派代表列席武昌會議之理。吳佩孚之所以製造此項空氣者。其手眼實在對付遼東霸王。其意蓋似說。咱們已與西南攜手。西南願和咱們講統一事業。看你們奉系倒不倒。是故武昌會議一說。尚恐不能實現耳。

梁士詒維持教育經費

▲未知能否實行 ▲籌有三種辦法

梁士詒日來鑒於教育界確息。迄無所指。各校基金。尚未確定。現已籌有三種辦法。(一)法國現將提倡退還庚子賠款。決將該項提出三分之二。作爲教育基金。(二)日前通過國務會議之各校經費。一律遵照實行分配。自本年二月起。支放。(三)財交兩部擔任之教育經費。自本月份起。實行支付。不得再行拖延云云。

湘鄂路撞車之續誌

武岳火車碰撞慘況。已略誌本報。昨日長沙通信。茲復據漢口函云。昨晨(一日)八時。武岳車長車在南湖武建營地方。因掛車時間錯誤。致相撞碰。記者聞訊赶往調查眞象。茲將其詳情。分誌如下。

▲相碰之原因 是日武建營方面。分軌綫上。有客車六輛。當由第二十四號車頭。前往拖帶。以便開赴岳州。但司機人亦知長車快到。乃取敏捷手段。迅速開往支綫上。誰知甫與客車接頭。而武岳長車即到。彼時因時光太早。霧氣迷漫。迨兩車頭相見時。已趕讓不及。於是即相碰突。

▲損傷之情形 兩車相碰而後。霹靂一聲。全車震動。頭二三客車均出軌。搭客呼救聲與濕水沸騰聲。雜然相和。計斃二旅五團兵士一搭客二人。傷者十餘人。車箱損壞四個。軌線損壞十餘丈云。

▲臨時之救護 兩車旣碰之後。車站聞之。即派員飛往救護。而駐防南湖預備學校與武建營之軍隊。亦派遣多數兵士。前往救護。並維持各旅客之行李等物。

▲事後之維持 車碰後。兩車頭之司機人。均乘隙逃去。當由車站將已斃之三人。着人搬往鮎魚套車站。以便買棺收殮。其餘重傷者送往醫院。輕傷者暫往車站。以資調理。損壞車輛。俟調查確實後。再報交部。乃一面稟明蕭督軍。追查該司機之保人。以便緝獲究辦云云。

奉天省議會議速記錄 (續)

無論如何不准動用六十號(苑清海)梨樹縣修治道路係以保甲餘款作爲經費與保甲當無何等影響事尚可行未使謬執前議而廢路政十四號(解忠良)該縣保甲旣有餘款又得士紳同意尙無何種弊竇事尚可行三十七號(厲從政)縱使動用保甲餘款亦如兆君借墊之說方與本會議決保甲章程不相抵觸三十六號(韓廷尉)吾國路政向不講求此案未便推殘總使動用保甲經費亦無不可況餘款本平席贊成此案四十號(孟慶璋)本席將保甲贏餘略若載重電車國人無此知識不善使用至于自開商埠尤屬窒礙難行總之天下事一動不如一靜本席對于此案殊不贊成十三號(趙汝棋)建築鐵路一節可以交股詳細審查與條約有無抵觸二十二號(康德峻)建築鐵路以利交通爲議員者何能反對惟於事實上有種種困難殊難作到至載重電車本不耐久且其價格必昂以人民避重就輕之習慣而論恐不足以攏奪外人交通上之權利向大家報告起初預警經費隨畝捐徵收民國五六年間年歲荒歉預警經費因而拖欠在民及民國九年清理民欠保甲經費因有贏餘所擬以此項贏餘修沾道路五十號(鄭漢臣)保甲餘款不可動用兆君借墊之說尚可通融(主席)以動用借墊兩說付表決如何三十七號(周從岐)交議案勿庸表決須即交股審查(主席)此案交政事股審查(主席)現屆休息時間宣告休息二十分至下午一時二十分繼續開議(主席)按議事日表第十三案爲康議員季封提議否認咨覆取消奉省各廳縣徵收民事執行費仍查照前議辦理案初讀請提案人報告(康季封)奉天訴訟費較各省多出十分之五是人民擔負亦較各省爲多不謂該廳於民事執行之時復於勝訴者提取一成此種辦法不特爲各國所無亦各省所未有二屆會期曾有取消執行費之提議該廳咨覆文內謂奉趙督通飭及彌補司法經費不足等語按司法獨立之初全國未能盡一或無妨自爲風氣若竟援爲定例而藉口彌補經費殊屬非是國家之於主張司法行政各機關莫不有正當經費安能以少數提成作爲正當經費況民國八年預算內所列全省不過八千餘元加裁減便可敷用又何必違法徵收重困吾民所以本席提出此案是否有當應請公決二號(曹欽)中外法律並無徵收債權者之理按諸法理司法機關於債權者負保護之責今反提取一成殊屬非是況全省提成之款僅僅八千餘元乎此案可以交股審查三四號(陳樞)對於此案人有同心十大抵無反對者惟於交股審須審愼從事(主席)此案交法律股審查(主席)按議事日表第十四案爲康議員季封提議建路濱河開埠與商以維金融而固國本案初讀請提案人報告六十二號(康季封)本席提議此案於事實上似屬難行然以吾奉所處地位而欲挽司法權實爲緊要之圖如新開鐵路計長不過三百里而開原一帶貨物便可直接運轉於京津各地奉吉載重電車藉原有御路尤爲省費易成他如疏濬遼河以通水運開闢商埠以挽利權若能聚精會神力爲振作無論其爲官辦商辦或官商合辦均足以減殺外人商業上之勢力此本席提議此案之微意也是否有當應請公決十四號(解忠良)所提各節誠爲急務然以本席看來實有種種困難從前對於建築鐵路一層本席亦有此種夢想嗣以軍備擴充經濟支絀之故遂致擱置且以營口而論何嘗無中國鐵路然而營口商業日以彫敝至於疏通遼河僅限於沿河各地不能及遠於交通上當無何種裨益若建築新開鐵路徐大總統督東時曾有此種計畫 (未完)

民國十年大事記 (續)

八月十七日交通部向中英公司借款成立
十八日太平洋會議籌備處成立
十九日京站扣留俄外長優林之秘書
二十日令撥銀賑濟鄂省霪雨爲災
二十一日令給新疆河山道尹周務學喪葬費
同日特任李兆珍爲安徽省長
同日中東路與俄後貝加爾路定期通車
二十三日陝西督軍閻相文自戕
二十四日駐京各公使提出武宜兵變抗議
同日湖北孝感兵變
同日國務院議決太平洋會議經費
二十五日特任馮玉祥爲陝西督軍
同日俄舊黨恩琴在海拉爾被捕
同日法政府資遣華工回國
二十六日美政府否認共管中國說
同日赴歐專使在國際聯盟會提出退還庚子賠欵
二十七日派王繼曾慶賀墨西哥共和紀念
同日派羅文幹兼任法權討論會副委員長
同日直軍佔領岳州
二十八日北京太平洋會議後援會成立
二十九日桂軍沈鴻英通電入湘
三十日赴歐專使顧維鈞被擧爲國際聯盟會行政會長
▲九月一日湘鄂停戰議和
二日張紹曾通電主張開廬山國是會議
三日外交部說明扣留俄人葛雷文件
四日特任蘇皖兩省督軍
五日赴歐專使顧維鈞電告國際聯合會開會
六日川軍攻擊宜昌
七日日公使向外交部提出魯案節略
八日英法三使抗議東三省截留鹽稅
同日美門羅博士來華講演
九日中墨互換新約
同日新任駐京墨公使呈遞國書
同日浙江公布省憲法
同日湖南省憲法審查竣事
同日我國在美舊金山設立公斷處
同日吳佩孚等通電贊成國是會議
十日令撥銀賑濟江蘇陝西水災
同日外蒙王公請願內屬
十一日任命汲金純爲熱河都統姜桂題爲檢閱使
十二日新任美使呈遞國書
十三日赴歐專使王寵惠被擧爲國際法庭副裁判長
十五日俄舊黨恩琴鎗決
十六日令財政部撥銀賑濟浙省災
同日特派田中玉督辦宮家壩黃河決口堵合事宜
同日駐外九公使聯電勸告息爭
同日中日會巡國境交涉
十七日赤俄在黑省設立領事
十九日中美無綫電借欵正式簽字
同日京綏鐵路舉行通車典禮
二十日北京國民外交聯合會成立
二十一日胡景翼宣布取消靖國軍名義
同日美國菲律賓總督遊歷抵京
二十二日浙江省憲會議選擧執行委員
二十三日山西平遼渾車路工竣
二十五日攻鄂川軍退駐南陀溪
同日我國否認太平洋會議日程
同日俄舊黨謝米諾夫抵滬
二十六日財政部庫藏司長陳威被綏軍毆傷
二十八日特派湯薌銘督辦漢口商埠事宜
同日外部對日美提出耶島上海間敷設無綫電信
同日遠東外交長優林三次抵京
二十九日特任許世英爲安徽省長 准李兆珍免職
三十日粵軍佔領龍州
同日新疆克復阿爾泰
▲十月一日北京國民外交聯合會發起全國國民外交聯合會
二日派孫寶琦爲防災委員會會長
三日中央無線電借欵成立
同日財政部簽訂哈達式公司借欵
四日駐京美使照會添加太平洋會議議事日程
五日外交部答覆日使魯案節略
同日赴歐專使顧維鈞再被選入國際聯盟行政會
同日赴美會議代表團出發
同日全國商會聯合會開會
同日日本飛機由所澤飛抵長春
六日特委施肇基顧維鈞王寵惠伍朝樞充參與太平洋會議全權代表
同日派許熊章出席國際賑俄委員會
八日山東各界組成聯合會
同日規復山東河工附捐
同日鄂省變兵竄入豫境
十日令各省協助赴太平洋會議經費
十一日萬國郵約簽字
同日川軍近出巴西
十二日商教聯合會公擧余日章蔣夢麟爲國民代表赴美參會
同日澳門中葡交涉
同日粵漢川鐵路罷工
同日湘省軍學發生衝突
同日煙酒借欵草約簽字
十五日派汪榮寶爲國際保工會委員
十六日吳佩孚電告建始利川完全克復
同日日本增駐青島兵隊
十七日商教聯合會發起上海開國是會議
同日粵川鐵路罷工風潮解決
十八日令山東安徽江蘇浙江湖北陝西等省省長督辦本省賑務
同日政府向駐京日使提出延理增兵交涉
十九日駐京日使向外部提出魯案第二次說明書
二十日公布修正東三省特別區域[illegible]國諮議調查員任免暨辦事章程
同日國務總理靳雲鵬消假視事
同日奉天東邊鎭守使部下一部分譁變
(未完)

咳嗽痰喘

遠年之苦於斯者
初發之苦於斯者
服用龍角散立癒如神

從來咳嗽痰喘之症皆於出表時期治療病症不至有變多係遲於適當療治或爲無効果之藥劑所悞以至病危！乃轉變爲人所懼之肺炎肺膜炎肺結核等症如龍角散者無論如何咳嗽痰喘之症不離藥功病除

登錄商標

龍角散（りゅうかくさん）

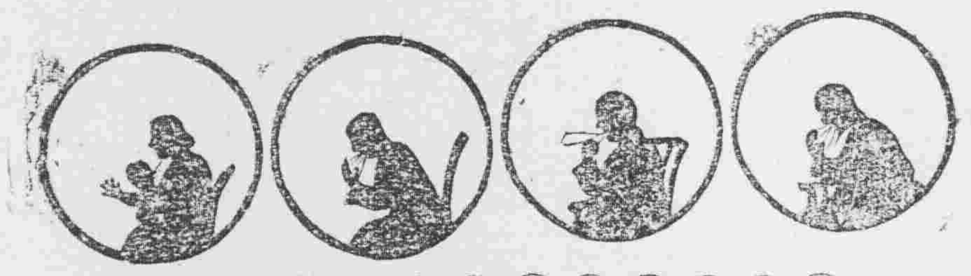

患斯症者請嘗試之
◉因痰堵咳嗽不止之人
◉痰喘吸吸氣息不接之人
◉痰突夜不成眠之人
◉由流感冒而得咳嗽之人
◉因肺病無力咳不出痰之人
◉痰帶臭氣時常帶血之人
◉音聲啞倒或咽喉疼痛之人
◉小兒患百日風所得之咳嗽
其他由呼吸器疾患所得之咳嗽無論如何惡烈一二期間連服本劑効力顯著

定價
二日分 二十錢—二週分 九十錢
三日半 三十錢—五週分 二圓
一週分 五十錢—八週分 三圓

東京市神田區豐島町
本舖 藥劑師 藤井得三郎
全國各藥店均有代售
代理店 大連 日本賣藥會社

◉營業種目

工業藥品
醫療用藥品
硫黃硝石

昆虫牌
臭蟲藥粉
製造批發
効力極大

敝社本店設于其他大阪東京天津大連海參崴等處俱設有支店至英美各國及其他諸外國之取引店與敝社俱有川往本店支店所存貨物異常豐富所定價格亦極低廉對于顧主無論購買多寡無不親切應命也且敝社每月發行貨物價格表一次各種貨物均注明價目如欲購買敝社貨物請即通知即將價格表奉上不悞恐未週知特此佈聞

大連市山縣通四十九號地
株式會社 乾卯商店大連支店
電話（長一〇六九番 三〇一七番）振替大連一二三五番

奉天裕源公金行廣告

奉行開設中街路南樓房門面專收買各埠赤金發賣足金頁金兼辦鈔羅兌交易爲信遐邇馳名久蒙各界所推許因擴充營業起見在中街路北組設分行白磁磚門面精製白金珠寶金銀時樣首飾玲瓏物品特式鑲嵌無不精益求精又在大連監部通開設支店西式樓房復在哈爾濱正陽街新築三層大樓特聘名師自製之銀首飾中西器皿式樣翻新無美不備並收鈔金落金兌售足赤金頁物美價廉額外克己如蒙光顧無任歡迎委造定貨限期不悞工價平和如意精製以酬惠顧諸君之雅意也近有不逞之徒假冒本行戳記魚目混珠希圖破壞本行名譽攸關尤望惠顧諸君須認本行商標金行戳記庶不致誤恐未週知特此登報聲明

總號 日電話 六百十九號
中電話 七百零四號 八百九十七號
西號 中國電話 七百零一號 八百九十八號
大連監部通二町目四十四番地
長電話三千六百四十四
哈爾濱中電話五百八十九號
裕源公西號主任謹啓

赤玉ポートワイン

「葡萄酒無論瘦肥之人均足爲最有効果之營養料」此言係法國醫大家所道破斯語之七博士推奬之美味滋養葡萄酒赤玉無論對於男女老幼抑病者健者或筋肉與頭腦之勞務者在大貴重之營養料中實佔貴家庭間必須之力與地位也明矣

石炭廉價
迅速送到
奉天青葉町五番地
河野洋行
電話三二四番

奉天小西關
煤局 東亞公司
電話一七八

奉天西塔
三有公司
電話一三三番 中二四〇

東三省新聞

▲奉天▼

○使署開軍政會議

張使擬整頓軍政節省經費藉符中央減政裁兵之意曾招集各要人會議一次卒無切實辦法昨又招集張總參議王代省長等各文武官員至使署會議多時始散結果除所有混成旅改編正式陸軍三師一旅分駐三省三區外至於行政方面尚須續擬再誌(守)

○運糧南省賑災

去年湘鄂浙皖等省均受水災民食維艱張使在京時大總統曾面囑設法賑濟以免災黎凍餒是以張使回奉後特集召三畲號等各大糧棧之領袖磋商採辦糧石事宜決定購買糧米三千石派定丁鴻等押運各該省分酌量散放昨特電告中央並請通令沿路各關稅一律放行云(守)

○馮氏將都統遠綏

綏遠都統馬福祥此次經張使在京面向徐總統保薦堪勝甘肅督軍之任總統已有允意遞遺都統一席除張宗昌業經中央任命將軍府將軍外張使頗屬意於三陵副都統馮麟閣已爲之力保日內當可見諸命令云(守)

○吳黑督應召蒞止

張巡閱使日前由京回奉爲整飭奉吉黑三省軍政事宜特行分別電召黑龍江督軍吳興權吉林督軍孫烈忱迅速來奉以便會議曾誌本報茲據確息吳黑督業於昨日上午應召蒞止孫吉督亦已覆電於一二日內來奉云(守)

○王廼斌行將來奉

前農商總長王廼斌已調任中東鐵路督辦曾見命令茲聞該督辦昨與張使來電擬今日(十日)由京來奉磋商接辦該路一切事宜張使接電後即命副官長屆時至站迎迓云(守)

○任秘書請假奔喪

使署秘書長任毓麟之封翁寓居天津已歷年所昨聞接急電其封翁已於一月七日逝世該秘書長終鮮兄弟不得不回津寓料理喪務以全骨肉之情是以向張使請假一月奔喪而去所有秘書長職務暫歸談秘書代理云(黃)

○中央撥到欠餉

據軍界確訊奉天各師軍餉由省庫開支者均每至月終即行發放惟各混成旅軍餉歸中央負担前後計欠發軍餉五個月張使此次由京回奉已與梁閣商議妥協速撥此項欠餉以維軍心是以三日前中央已發下該欠餉兩個月由督軍署分發各旅發放云

○熙格民教令森嚴

講武堂熙教務長對于堂內之功課非常認眞於野外操練尤爲注重上星期六率領全班學員赴渾河南演習陣地攻擊是日雪積尺許瀏風刺骨當出令臥倒事學員有畏寒趦趄者熙氏振臂一呼親臥雪堆做擬攻擊學員亦精神爲之一振隨同臥倒操畢返堂學員罔不欽服該氏教令之認眞云

○造幣廠擬鑄現洋

造幣廠廠長陶勵青以奉省現洋異常缺乏若不按照製造銅圓辦法市面無法維持遂面請張使擬定明年鑄造現洋以維錢法業經張使電請政府允准即行開辦云(黃)

○高等廳會議司法

高等審檢廳單張二廳長前曾通令各地方審檢廳擬于本月十日在高等廳開司法會議令屆期務必迅速來省以便進行現在各地方廳長業已先後到省云(煙)

○張旅長中止北往

衛隊旅長張學良前曾定於本月五日北往視察所部剿匪軍隊以覘成績嗣因代理八旅事務多未完竣中止前往並已致電許總司令陳述中止北上情形云(煙)

○高會長堅請辭職

醫學研究會會長高某因連任三次對於該會毫無成績自問難以尸位以故現已向該會職員會堅請辭職以讓賢路該會職員業經預備推選繼任人物云(煙)

○湯委員奉命赴鳳

東邊鎮守使署駐省辦事委員湯佩卿昨奉湯鎮守電令速赴鳳城辦理某項公幹該委員奉命即于今早起行前往云(煙)

○商業銀行添資

奉天商業銀行自收回紙幣後純以借貸爲生活故難獲利甚厚而資本不敷週轉現經各股東會議決定添招股本三十萬元計分三千股每股奉市小洋一百元當於日內入手招募云(守)

○電邀飛行兩要員

張巡閱以飛機爲行軍所不可缺故航空處成立後囑令喬處長鋭意進行俾資軍用現聞又電邀前中央航空署航空廳長姚錫九機械廳長厲汝燕到奉不知將委以何項重要職任聞該二氏爲中國航空界有數人物將來抵奉張使定當有所倚畀也

○人民聚衆索地價

據義縣來人云錦朝鐵路自春間買收民地拔毀青苗實行築路後至今該路局尚未發給地價縣署且催索地畝科賦及警學捐欵茲者衆民以舊曆年關伊邇聯合數十村聚集數百人各兜石子齊集鐵路在路上築石如山以阻止行車該路局知勢難壓制乃託義縣知事與警長及地方紳士等說合准於十日內發價始行了事云

○奉軍增減之謠訊

奉天裁兵增兵之聲浪時有傳聞究不知當局眞欲裁減抑欲增加昨據較確消息張使此番晉京於南北之大局問題已有大致合一之方針梁閣撥於財政問題稍事佈置即當依計進行和局計畫倘和而成除奉天舊有之二十七八九三師完全編成外其餘各混成旅一律裁撤以節國帑設和而不成則當增編軍隊徹底南征以定大局是以目前之裁兵與增兵尚無確定計劃云

○講武堂改組在即

陸軍講武堂改爲三省陸軍大學校一則曾誌報端茲聞經磋商結果決定將該堂名稱改爲東三省軍官學校以免與北京陸軍大學校之名義相抵觸一俟呈請陸軍部核准當可着手進行云

另一消息云張使爲注重高等軍事教育擬設立華北陸軍大學昨聞已有成議在講武堂東側購妥空地一處將來即以建築大學校舍云

又聞前保定軍官學校校長某氏張使已特調來奉大約建設大學將借重於該氏云

○郭鎮守因公來奉

新任濱江鎮守使郭仙橋(前第十旅旅長)頃因某項要公于日前來省面謁張巡閱使磋商一切聞俟三五日後即乘南滿車遄返云(璉)

○第八旅考驗醫兵

第八旅軍醫處長魯景文以該旅醫兵成績優良例須考試以便擢升是以特于前日在司令部將各醫兵均行考試以定優劣云(璉)

○山林隊劃出兩營

清鄉局附屬之山林警備隊三營分駐臨江等縣向爲剿匪之得力軍隊後因軍隊成立困難擬將山林隊劃歸混成旅復因他種關係僅劃撥兩營其餘一營仍爲山林警備隊云(璉)

○電局長改爲實任

東三省電政監督周大文以所屬海龍新立屯蘭西等處各電報局局長均係代理並未請部照准茲奉部令謂以上各縣各代理局長均將代理字樣取消改爲實任云(璉)

○許蘭洲升轉消息

軍界消息新疆督軍楊增新現擬辭職聞中央已有允意遺缺張使力保吉江剿匪司令許蘭洲調任如果屬實所遺剿匪司令一席即以衛隊旅長張學良升充云(先)

○第一師譁變原因

奉軍第一師軍隊前曾譁變數營嗣經張景惠衆師長竭力開導始行平息茲據確息其步兵一營又於日前(三日)譁變其原因爲四個月未曾放餉奉軍司令部秘書處長宋彬如與之有莫大關係故在京被押云(先)

○請出版字母不准

有康蔭叔者對于注音字母素有研究特編輯中國字母一書請教育廳轉呈立案准其出版該廳以內容雖有可取然未能盡善盡美故令其妥爲修正暫緩出版云(璉)

○本年滿鐵之事業

撫奉送電工事客歲已大體告竣而試驗送電成績結果亦呈良好現已定於本月中旬開始送電數年來電力不足之憾及今斯釋又滿鐵本社以瓦斯之供給亦至爲重要故夙有在奉天設立瓦斯工場之計畫今年來奉之人口日增瓦斯益有速設之必要是以滿鐵已定於本年度劃出經費着手經營又大和旅館亦已劃出經費於本年實行增築云

○雪夜強搶案破獲

四日夜半盜劫西站浪速通六番地廣福銀號一案經奉天警務署半澤木村兩刑事於七日午後二時在末廣町之西方捕獲林玉廷一名年三十三歲吳芝科一名年二十八歲訊問後所當引渡中國官憲其共犯之王某現仍潛伏於皇姑屯方面猶在緝捕中查林玉廷曾充廣福銀號車夫僵悉該號出入行徑故敢引匪以進云

▲長春▼

○新添冬防警募齊

本埠警察廳前因冬防喫緊原有警額不敷分布又招添冬防警察百名等情已誌報端刻聞是項警察業已招足額分配各署服務云

○屠獸場招商投標

本埠警察廳所屬屠獸場關於豬毛賤血泡向係歸商包辦訂立合同以一年爲限期滿即失效力茲已期滿聞警廳現又依法布告另行招商投標以昭公允將來標中何人俟揭示再誌

○沒收現洋充賣

本埠警察廳前次所獲違禁兌現販運牟利奸商迭誌各報刻因該廳奉到上峰指令除將商犯押候法辦外所有當場查獲悉數沒收分別充賞等情茲聞李廳長已將收沒欵項悉數充賞在事官警以資鼓勵足見該廳長賞罰分明實不可多得也

▲吉林▼

○孫軍長赴奉續訊

孫軍長定期赴奉一節已誌本報昨得軍政界消息孫軍長日內赴奉即不旋吉軍長一席由奉天廿七師長張作相升充各方面傳說甚盛但訊諸軍政兩署則謂孫軍長赴奉係准張巡閱使之電召會議東省軍政機要並無不回之說姑誌於此以覘厥後

○吉長道尹更調說

政界消息高等審判廳長陳克正氏將簡升吉長道尹至蔡道尹品三則改任爲教育廳長或云陳克正氏不就吉長道則以張景惠保舉之簡任職某氏充任

○永衡營業之勝利

吉垣年來因錢法毛荒金融奇緊市面蕭條商業不振年前各大銀行商號結算年賬多無利之可言惟以永衡官銀號永衡印書局永衡茂(雜貨舖)最爲獲利官銀號計獲利現大洋一百二十萬元職員所得獎金甚多云

○哈取引所案擴大

▲巨紳等被拘　▲日領事之抗議　▲電張使請示辦法

吉垣巨紳松秀濤伊紀書牛贊元佟慶山德蓑源等諸君因有與日人組織哈埠取引所嫌疑的關係經工商界反對及關崇彬通告取消嗣李某等在省署指據呈控由省署派員查有實據將松紳等始而傳至警察廳問話繼而留於吉林縣署除佟慶山因係清查土地局總辦已保釋外餘均拘在縣署有繙繹黃遐省現羈押監獄孫軍長爲此事因法律的關係已溯本窮源根究法辦因此惹起駐吉日領事森田寛藏氏之抗議(組織哈埠取引所森田領事爲發起人之一)孫軍長近以此事體既重大又惹起外交問題特電張巡閱請示辦法松紳等於月之一日留住吉林縣署之初尙准接見家屬及賓客現孫軍長因案情擴大已令吉林縣不准松紳等接見家屬及賓客並聞惹起日領抗議時交涉員孫鍾舜曾與日領意見略有衝突此案究竟知何結果俟訪續誌

○講演所規定寒假

省立通俗教育講演所於此嚴冬天寒之際仍照常講演刻該所以春節在邇雖天氣嚴寒社會一般人咸忙碌不暇聽講茲定陰歷本月十五日起休講三星期至陰歷正月六日照常開講

○儲蓄會營業種類

省紳李選三君等組織之吉林儲蓄總會漸次就緒定本年三月初開幕其營業種類規定四項(一)各項貸欵以不動產及有價證券爲抵押品利率價額期限另定簡章規定查照市面情形辦理之(二)各種實業公司遇有各種實業事項基金若有缺乏時由本會當事會議將本會基金認購股分(三)提倡各項儲蓄存欵整零皆收除零元零角不敷生息者發給存票外分活期定期兩種(四)辦理各種贈獎儲蓄

▲營口▼

○張營長由台來營

縣屬田莊台奉軍第四混成旅營長張學成於前日(六日)由台來營下榻於西街同義棧內張氏此來係爲拜晤鮑營長磋商要務約於三二日內即行返台云

○防疫院裁撤消息

埠南五台子防疫醫院設立多年辦理防疫事宜頗著成效惟該院常年經費需欵浩繁近因財政拮据無法支持且近來亦無疫症發生據聞上峯鑒於該院空耗巨欵無裨實際擬即裁撤以節經費所聞如是未知確否

○商業校教員辭職

縣立乙種商業學校教員劉希古學識優長經驗宏富自到差以來教授學生各種課程極爲認眞頗爲上峰所嘉許近因另有高就特呈請辭職勸學所李所長以彼辭意堅決業已允准所遺一席須明春物色幹員以便接充云

○教育會之新議案

本縣教育會於前日(五日)開通常會議等情已誌報端茲將各會員提議之議案誌之如下(一)小學採用教科書應取一律案(張宏鏞提議)(一)國民學校應添授百家姓一書以資應用案(李廣暖提議)(一)鄉校星期日須互相錯落以便參觀案(李廣暖提議)(一)輪納會金以整頓會務案(第二學區教育研究會提議)(一)學生飲用沸水以重衞生案(王元作提議)(一)限制學生曠課案(馬鍾麟提議)(一)劃一教員服制以示區別而壯觀瞻案(王元作提議)(一)各校應於課外令學生輪流演說以習詞令案(王佩名提議)(一)確定領欵日期案(馬鍾麟提議)以上議案九項除劃一教員服制一案尙未表決其餘八案均經全體會員公同表決云

▲遼陽▼

○章縣長因公致疾

邑章信侯監督滋任以來辦事認眞不辭勞悴以致政躬違和現已漸痊不日即能審訊案件以舒民困云

▲撫順▼

○實業儲蓄會成立

張共禹王馥華二君所組之儲蓄會在本縣招股五千每股大洋三十元現已招齊在後街租得市房一所修理完竣擇日遷移定名日實業儲蓄會查該二君學界出身素有資格辦事譴誠該會將來不難發達云

▲安東▼

○緝私局改組誌聞

據政界人東三省鹽運使翟文選去歲巡視東邊壎務形情鑒於卡長巡差薪餉微薄殊不足以養廉而原設之分卡距離又遠大有鞭長莫及之勢擬於下月發表卡長巡差一律增薪外並添設臨時分卡及臨時巡差以補各分卡之不逮云

○新局長因功加薪

本埠緝驗緝私局長靳造華氏蒞任以來整頓鹽務不遺餘力斐然可觀現東三省鹽運使以新局長勤務可嘉特行令知由一月起逐月加薪餉大洋一百元以示優異云

▲大連▼

○機械所裁撤工人

大連市外沙河口機械製作所近來因受種種影響賠累不堪工人依舊碍難支持又兼百物昂貴市面蕭條特於日前將工人及華人裁撤十分之六以省經費云

▲蓋平▼

○補選教育會長

教育會前副會長戰咸廷氏自赴哈埠充差後早宜照章補選以補缺額茲經會長王文閣氏先期通函召集全體會員等定於月之六日(即舊十二月九日)假高等校地址開全體會議照章補選副會長以重教育職責云至當選何人揭曉後再當續登

○縣校續招新生

縣立高等小學十六級生業於冬間期滿畢業自宜續行招生以資擴充茲經該校長王文閣氏遍張布告略謂本校現招第二十二級新生一級凡年在十二歲以下至十八歲以上者均爲合格定於明年陰歷正月十七十八兩日報名隨到隨考云

▲鳳城▼

○周承審下鄉勘驗

城北白菜地溝裡茨草溝住戶朱姓於日前夜間突來胡匪數名踹門入室擬行强搶財物當被事主驚覺大聲喊呼致觸匪等之怒遂用鐵斧一柄將朱某母子二人登時砍斃遂將票洋八十元等掠而去黃知事聞報後當派委承審周樾經氏帶領檢驗吏等前經相驗云

▲鐵嶺▼

○日消防操演救火

消防隊爲維持地方治安之重要機關是以其功不在警察之下但每遇火警消防隊輒臨之措手者比比皆然日消防有鑒於此是以本日在西關操演以資純熟云

○各學校紛紛放假

本邑各校自一月五號即放寒假至二月十四日假期截止前由勸學所通令各校所有表册等件務於假前預先造好寒假交代之時即須一併呈上否則絕不發欵是以各校教員均於本日紛紛到勸學所交呈表册及決算等件云

▲哈爾濱▼

○宋督辦實行辭職

東省鐵路督辦宋小濂當去歲秋季時即擬辭職嗣以未得上允遂遲遲至今頃聞宋督辦此次晉京已向交通部實行辭職中央亦允繼其任者爲王廼斌云

○路局改駛急行車

東省鐵路局哈長線每日往來列車三次盡屬慢車茲沃局長爲便利起見將南行之第三號及北來之第六號列車均改急行車六小時即可運到但每位車費約加大洋二元有奇云

○大連交行長離哈

大連交通銀行行長竇樹瀛氏前以現欵關係於去歲來哈與哈交行經理磋商一切現已竣事故於昨夜一點離哈回連埠云

○美司長回哈視事

駐哈監管西伯利亞及中東路技術部司長美人司蒂芬氏前以重要原因曾於夏季放洋歸國須聞辦理竣事故於四號返哈各機關首領咸前往問候云

○材料主任赴北京

戊通航業公司材料處主任陶祝年氏現奉該公司謝經理之電命赴京磋商要事故於時日搭車晉京辦理一切云

○交行擬建新樓房

道外交通銀行以樓房不敷應用早即有重建新樓之說只以未得適宜之處致未實行頃聞奉行長請准上峯決意於明春另建新樓其地址約在三江會館臨近云

○鋏路局免票展期

東省鐵路局以一九二一年既然曾催各機關換領新免票以資持用不意各處多未來局領換勢不得將原有長期免票取消故沃局長與各董事議決將原有免票展期一月云

▲西安▼

○警官升調近訊

西安北路二道河子區官陳洪書因丟失官契紙存根畏罪潛逃經縣所長查實曾誌本報該區官逃後該區則負責無人時屆新舊曆年關而又胡匪騷擾之際理宜擇人接充經駱濬卿所長查有西路砲手堆子區官于瀛係北區居民不但人地相宜其年力富強精明素著故將于區官調往北路接充區官所遺西路區官一職以老虎峪巡官韓雲山升充老虎峪巡官則將警所馬隊巡官劉翳五調往所遺警所馬隊巡官一缺以該隊頭棚巡長尹德發充差多年作事勤愼兼富武力故委任尹爲警所馬隊巡官以昭鼓勵該區巡官等均于一月一日互相交接到差視事

▲台安▼

○勸學員辭職他就

本縣勸學員張潤忱任差以來勤於職守舉凡解散私塾整頓學務不遺餘力日前被宋毓芝營長電邀委充軍需長故張君昨五號稟辭縣署束裝前往遺席經郭所長薦委高小教員張崑一接充聞張氏係省立師範畢業學品兼優此次接充斯職辦理學務當不讓張君專美於前也

▲樣子哨▼

○整軍衛民

駐樣五旅二團長孫少臣人極和藹到防伊始即與各界聯歡茲爲整軍衛民起見會同三營長闞芷香張貼布告略謂軍民本屬一體相處務須親近爾我不分各安生理如値買賣物件不准高抬貨價致生弊端亦不許仗勢賒欠以及强行勒價或不給錢等情本團長密派稽查偵探多名不時抽查隨時報告秉公核辦向不袒軍庇民尚有不肖之徒窺偵探查訪不到在外假勢騷擾或擅自捉車得資賣放或設賭陷人欺哄商民一經査出定行究辦決不姑寬云云

▲新立屯▼

○張巡官藉屍訛詐

邑四區方家甸子住民孫繼三家前被屯人楊發楊福等用快槍擊傷六人孫變喜孫李氏因傷成廢訴由縣判處徒刑現經高等廳駁回覆審於陰歷本月初一日縣派孫趙各法警往傳全案人證由繞陽河站搭車來縣而楊福因邀趙國棟同往行至袁家窩堡西偶得急症在途殞命當經伊戚袁姓送回詎該管巡官張鳳因與楊福有舊捏稱彼孫繼三損害圖詐並勒令該屯邸百長備辦屍塲以非伊屯界限未允致觸彼怒遂喝警兵百般兇擾以圖藉屍勒索經該屯會衆呈請究辦査警官以保民爲天職該巡官前曾越界詐索張鴻壯等猪洋與李德君等車牌捐得洋甚巨種種劣跡難罄殊爲警界敗類今藉屍陷良圖詐未知有管理責者亦有所聞否耶

○迎迓張巡閱補誌

本鎮西南八道壕煤礦今歲春季經張使派員督辦着手開採諸事稍有成績現張使入京多日不日由京返奉擬由打虎山站下車親赴八道壕視察煤礦以覘成績駐本鎮陸軍第十混成旅長趙恩臻及一團長許昌有聞訊後均於四日赴八道壕迎迓張使以便招待一切云

○趙旅長新年宴客

新任陸軍第十混成旅長趙福堂接任後即赴彰武閱兵次又赴北京辦理交代公務紛繁迄無餘暇昨陽歷新年該旅長特在旅部設席三桌宴會各界以資聯絡感情列席者有本鎮士紳王介藩王軒五柳伯臣惠濟棠韓丙之商會長張瑞峰銀行長彭品三稅捐局長蔡與周官銀號分莊經理王潤澤興業分行經理趙巨川德順源執事吳化民本報分社訪員張子健等二十餘人並邀該旅許朱兩團長裴王兩營長作陪盃盤交錯賓主言歡至下午五句鐘始行散會云

▲阿什河▼

○煙酒稅附加賑捐

邑稅捐徵收局日昨函知商務分會略謂案奉省垣財政廳訓令將煙酒稅牌照公賣費一律附加賑捐一成仰貴會轉知各商店知悉遵照辦理云云

○隊長有勇

邑南八家子鎮來人云舊歷十一月廿間大溝鄉團丁來鎮報告該處住有胡匪三百餘名本鎮商團隊長平君雲亭聞之遂帶隊會同鄉團會總常君子欽前往襲擊竟將胡匪擊散據鄉人云平隊長等兵不滿百人竟公然敢與三百餘名匪人對敵並能擊散匪黨謂之有勇誰曰不宜

▲撫松▼

○商務會長連任

撫邑商務會長劉鵬副會長郭恩溥對于商務諸事認眞辦理與各機關無不和睦現查商會法屆期改選昨在商會懸旗結彩並請地方行政長官蒞塲監視投票結果劉郭二君仍舊連任說者謂二會長既經連任商務亦必發達云

▲黑龍江▼

○吳督軍因公赴奉

黑龍江督軍吳興權奉張使之電因有某項要公必須會議吳督遂定于本月六號下午十一鐘乘齊昂專車赴奉所有署內職務暫委參謀長王向午代理聞須一星期方能回省云

○信知事定期履新

督軍署軍法課員信象三升任通北縣知事一節已誌前報茲聞該君現下已將課務交代完畢定於本月四號前往視事云

▲海龍▼

○撤換警員

上月二十七號由吉省竄來大股胡匪已誌前報聞匪來之後縣一區區官滕某廢弛公務被撤遺職以陳作斌補充二隊隊長張某亦因玩忽被撤遺職令魏景欣充任并聞八家岡之曹巡官北黑咀子王金堂亦在裁汰之列何時實行容訪再誌

○礮營擊匪

日前海境五旅礮營接得胡匪越境之電該營長即飭駐樣子哨營二連與礮營一連帶過山礮數尊向北路出發諒此跳梁小醜不難殄滅云

教育之社會的和政治的含義

新潮　飛沫

(孟祿博士講演)(續)

以至于工業的民治實業的民治要使他實現都非靠教育做工具不可社會國家政治方面的新變遷新勢力新趨向之迫人而來是如此此外還有許多不及一一詳講總之歐洲四百年幾變遷成功的你們非在二三十年內趕緊變遷成功不可這一部重要的功夫自然是近代新教育的制度了

第三個問題就是教育究竟能够做些什麼爲什麼在社會進化上占重要的地位社會的進化大約專靠三個重要的分子第一人類征服天然勢力的能力增加這就是自然科學之進步如有功夫我很想把這一點的重要的特別說明因爲這一點在無論那一方面都很重要個人的如衣食住社會國家的如政治軍事沒有一樣不與征服天然的勢力有密切關係不但物質方面即如各項民治的進步亦有賴於人類征服自然能力之增加設如科學不進步人類應付衣食住尚且不暇更有什麼功夫談民治?故民治的進步靠科學科學的進步靠人類征服能力的增加而人類能力的增加靠教育中國工人每天尚有作工十二三時乃至十七八時的這叫他有什麼工夫講民治呢?第二人類通力合作能力的增加這是社會進化的第二個分子也是有賴於教育的不消說中國現在最重要的問題就是通力合作能力的增加團体的反應團體的運動團體的能力愈加擴大則國家的成績愈加優良這是政治上的重要問題不但政治方面如此就是經濟方面也非通力合作的能力增加不可聽說中國也有許多同業的會館公所等團體而大公司及大組織的商店竟不容易出來這可見通力合作能力的缺乏要增加這種種能力非靠教育肯發達不可第三個人的價值的增加個人的擴大個人價值的提高不消說是有賴於教育以上三點無不賴於教育則教育在社會進化上占重要位置自不待言了

上述三個問題既然解釋明白那麼教育之社會的和政治的涵義也就明白了諸君要知道教育的目的並不在使人有飯吃有官做大公司裡有位置可占而在征服自然能力的增加通力合作能力的增加人生價值的增加以製造出一個共通文化做統一的強固國家的基礎諸君手中拿着這樣重要的工具擔着這樣重要的任務所以我今天竭誠的歡迎諸君能對於教育有如此深大的興趣

批示

▲實業廳批示

原具呈人朱維新　呈一件遵繳礦區稅由縣核轉以憑取銷礦權由　呈悉查該商所繳區稅尙未據西豐縣呈解到廳仰候解送到日彙行核辦可也此批

原具呈人馮竹初　呈遵繳本年兩季採礦區稅請核收由　據呈繳請採開原縣關門山鉛礦十年上下兩季採礦區稅大洋一百三十五元六角核數相符准予列收仰即知照此批

原具呈人鄭立賢　呈爲遵繳本年下季採礦區稅請核收由　據呈繳請採西安縣半截河煤礦十年下季採礦區稅大洋六百四十四元七角核數相付准予列收仰即知照此批

▲財政廳批示

原具呈人張雲閣　呈爲續領大東門北甕城外毘連官地由　該民續領之地業據警署查復距道甚近有礙交通所請不准此批

冠蓋往來

▲石橋日本民間風行家一行八日早由連埠來奉
▲翟文選氏(東三省鹽運使)偕同家族八日晚由京來奉
▲吳俊陞氏(黑龍江督軍)八日早由黑龍江來奉
▲宋小濂氏(中東鐵路督辦)
▲袁金鎧氏(同董事)七日晚來奉
▲町野武馬氏(巡閱使署顧問)八日早赴京
▲周馨祥氏(葫蘆島督辦)八日早由奉赴天津
▲蔡平本氏(奉軍暫編第四混成旅長)八日早回任地
▲朱子樵氏七日晚由錦州來奉
▲宋小濂氏(中東鐵路督辦)一行十四名九日早由奉回哈爾濱
▲袁金鎧氏(同董事)同上

●奉天糧行市(一月九日)

●各地電報

●開原取引所(一月七日)

神臯雜俎 (本欄歡迎投稿)

小說

苦情 麗妹 (耶溪釣人) (二)

老人聞妹之言。亦頗以爲是。囑妹代爲物色。雖然必合阿麗心意者。吾知富家紈袴子假薄兒。阿麗必不願。妹其愼擇之。韓氏唯唯而去。去後旬日。即以其堂姪爲請。謂有堂姪禮臣。性情溫和。文學優美。貌亦端正。且年齡亦相若。彼亦文學世家。家道亦小康。新郎畢業某中學。頗可以爲阿麗匹。老人聞言。亦喜慰。彼韓氏歷史。固已深悉底蘊。且與其妹一家。可以照拂。禮臣且受業於余一年。中心已定。商之麗妹。麗妹初尚羞澀。粉頰緋紅。繼聞父言如是。諒斷不致以輕薄兒貽我畢世憂。且私憶禮臣。已晤面一次。乃臉問其父曰。阿父乎。禮臣者。不亦去歲常來我家問字人乎。父曰然。麗妹心亦慰。私意個郎。貌尚誠厚。才亦優美。頗慰。議成。擇吉日納采。聘禮頗豐。遂委禽焉。

麗妹薄命人。生平遭遇多薄命事。喜期方屆。禍事將臨。是年夏月。疫氣盛行。麗妹之父。以孱弱之身。遘患濕疾。復以投藥不愼。病勢加劇。輾轉牀褥。終日呻吟。麗妹憂急如焚。問卜求神備至。而父病有加無退。終日涕泣。黯然神傷。誠以一生所親愛者。惟此老父。今父病危且篤。其涕泣憂煎者。半則天生使然。孝道純篤。半制悲已之身世。將成飄零。嗟乎。紅顏薄命。千古同悲。麗妹純孝人。亦誠厚人。何竟受此折磨。

一日。老人病勢已轉極篤。彌留宛轉。呼女至床前。泣謂之曰。兒乎。余今別汝矣。吾不克觀汝之成立。貽害於汝。我心實痛。況嫁期匪遙。使汝伶仃一女子。如何舉嫁事。雖然吾不忍再有所言。徒增我心之痛。天或鑒汝之孝。能成全汝。惟汝好自爲之。勿以老父爲念。余死亦瞑目。言畢。含笑而逝。麗妹痛哭出血。暈倒在地。經孫嫗百方解勸。始含悲起。爲父理身後事。典質其所有釵黛。務使從豐。七期後。卜厝於山陰之戒珠寺。然而麗妹則日夜哭泣。雙頰瘦削。形容憔悴。不復如前時之粉面含春矣。

談叢

鄭姓女 (袁尖陽投稿)

邑東七十里某村許鄭姓女。名鸎哥。生而慧。性極玲瓏。貌亦韶秀。足下雙鈎。差堪蹴鳳。儼然一代之麗姝。獨紅顏薄命。有生多乖。既無姊妹。終鮮兄弟。行年十歲。而失怙恃。孤苦零丁。幾無所依。因豢於姑家。姑後婚。性悍忌。目女如眼中疔。待同臧獲。女足纖小。體孱弱。不勝其苦。燈前月下。時灑傷心之淚。然四顧茫茫。舉目無親。惟騷首雲天。徒歎奈何而已。先是女姑丈張文禮。作賈於外。因獲厚利。歸返田園。已既乏嗣。女又無依。因視之不啻掌珠。有時令習針黹。有時且致之讀。是眞否極泰來。苦盡甘至也。逾數年女紅精而文藝通。芳名雀噪。遠近爭婚之。張以貧富關係。選擇太苛。年雖及笄。尚待字閨中。邑南某鉅室有子身體偉幹。粉面朱唇。天生的美男子。與女到是一對人品。因論婚於女。張已允諾。惟好事多魔。未及委禽。張已溘然逝矣。女憤不欲生。猶冀身已許人。終有可托。孰意張故後。姑竟與鉅室罷婚。居爲奇貨。女不知也。其初近村某家道素封。膝下缺子。聞女美。願以千金納爲小星。央王媼前往作冰。姑本貪財之人。遂領之。某因過金納彩。涓吉親迎。此時姑以米已成炊。無法再掩。直告女。並許厚其妝奩。女聆之肝膽俱裂。佯作唯唯。光陰迅速。喜期已屆。某朱締鏤膺。百輛御之。以期洞房花燭。消受艷福。那知女早懷利刃。自戕於金屋矣。嗚呼女也。前生何孽。今世何愆。而冥冥中所以處女者。何若是其慘酷耶。

諸文

戲擬梁鴻志與梁燕孫書 (觀欽)

燕孫總理鈞鑒。君姓梁。僕亦姓梁。五百年前本一家也。君以燕爲號。僕以鴻爲名。一春一秋。一來一往。同一知時應候之禽也。雖然。君與僕所處之地位。則固有截然不同者矣。君也職居領袖。僕也辱在泥塗。君也高居於財神閣上。僕也寄處於外人廡下。君也長袖善舞。態度翩翩。僕也短褐不完。書空咄咄。雲泥判隔。枯菀攸分。天實爲之。謂之何哉。諺有云。燕燕尾涎涎。張公子。長相見。君得張姓扶助。一飛沖天。一鳴驚人。其兆至佳。莫非前定。僕深怪梁鴻志三字姓名。含有不祥之讖。遂至一貧徹骨。無以自聊。豈亦所謂事有前定者耶。夫梁鴻者。漢代之窮人也。僕以梁鴻志三字爲姓名。實乃畢生之大誤。梁鴻賃舂爲業。與僕之辱在泥塗同也。梁鴻寄處皐氏廡下。與僕之寄處外人廡下同也。梁鴻有五噫之歌。與僕之書空咄咄同也。命名錯誤。累及終身。早知今日。悔却當初矣。比者歲暮天寒。朝不及夕。一聲嘹唳。慘不忍聞。不識君聞此哀鴻之鳴。亦曾爲之垂憐否耶。語云。兎死狐悲。物傷其類。狐兎且然。何況燕鴻。倘望網開一面。俾僕脫離束縛。作冥冥之飛鴻。則銜環之雀。感德靡既矣。聊作鴻嗷。恭賀燕喜。

梁鴻志拜上

美國幼女珍愛美帽

美國女子之珍愛美帽殆爲自幼之心理圖即天眞爛漫之美國少女裸其体一意只思美帽事見母外出窃戴其母之帽以自娛之光景也

▲雀牌賦 (寄鴻) 以竹林之游爲韻

我國雀戲之下。有賭窩焉。終日勞勞。有客宿宿。始則詩酒消閑。繼則金錢徵逐。賭徒則三五成群。賭法則不一而足。擲來二十一點。恰喜是陞官圖。數來百零八員。居然是點將錄。要法定人數。怕的是鼎足成三。趁休息時間。最好是星期逢六。莫攢眉於蓮社。好與君酒席言歡。似修禊於蘭亭。此地有茂林修竹。高朋滿座。勝友如雲。夜以繼日。德必有鄰。何妨孤注。不恤千金。臨莊恰似做官。只想戀莊不退。求利恐妨蝕本。笑他利令智昏。背脊骨被人指穿。只可日爲賭根。曖昧錢由他賺盡。總不齒於士林。呼雄呼盧。誰雄誰雌。局以外不聞不問。局以內如醉如癡。博奕爲賢。難矣哉。飽食終日。迷津無際。吁嗟乎。夢醒何時。懷其寶。(借用)而迷其邦。須知日月逝矣。勤有功而戲無益。請君清夜思之。嗚呼歐風亞雨兮壓神州。陰霾無色兮天爲愁。翩翩濁世兮我心憂。朝野上下兮皆同流。臨風玉樹兮歌未休。鬼神夜哭兮山河羞。斯世不可覓兮張留侯。我欲往從之兮赤松游。

戲評

▲開原驛觀戲記 (羊羽)

小上墳。金紫玉之蕭素貞。扮相得法。台步從容。行如游魚。舞如飛燕。神情活潑。舉動精神。洵花衫中之傑作。杜連名飾劉祿金。面醜腰彎。步履輕率。令人捧腹不置。

探母。王鴻林的四郎。出寶帳一段。唱梆子流水板。聲調似仿何達子餘味。討好不少。見母一場。彷彿有元元紅之態度。唱(兒去去就來)幾句搖板。音節纏綿。大有餘音繞樑之概。

群英會。由蔣幹仲計演起。至毒打黃蓋即轂。陳鳴山之魯肅。神情氣概。白口工架。若義若愚。面面俱到。船中飲酒。惊慌一段。憂形於色。焦急萬狀。收箭後。若驚若喜。描摹盡致。朱利權之孔明。唱工念白最好。表情亦很週到。杜連名之蔣幹。盜束一段。頗有精采。見戰册內。有蔡冒張允私書。若恐若急。作的很是貼情。盧雲波去周俞。性烈情急。綱強火氣。意害孔明。作的最到。惜其嗓音失潤。減色不少。徐廣顺之黃蓋。李順年之曹操。配角平平而已。

品花

▲誌蓮芳燕雲 (守)

天氣已到三九。異常寒冷。我們辦完了事。就同若幾位朋友。打個茶園。取些暖氣。昨天晚上同若劉郝諸君去到蓮芳書館訪燕雲。這孩子纔十五六歲。長的像天仙一般。那一副可喜的麗兒。可愛的眸子。再加他那態度溫柔。精神活潑。眞令人一見消魂。在這幾隍街裡。總算數一數二的姑娘。他不但是這般的美貌。對於應酬一科。也很有點研究。總以誠實居心去對待客人。絕不似那種竹槓胡敲斧頭亂砍的行爲。所以人多樂就之。聽說再幾日。還要回到凌雲館去營業。想喬遷之日。差不多的客。一定要前往捧場的。同院裡還有幾個不錯的姑娘。就是老崔的相知玉花。老陶的愛神菊花。和玉花蓮芳等實等一個個都是國色天香。嬌艷無比。燕瘦環肥。各具特長。余等處于諸美之間。不覺心曠神怡。樂而忘返。燕雲猶能于沈靜中發出詼諧談論。使四座盡歡。小妮子倘能再加深造。將來實無可限量。惟苦海終是無邊。佳人亦是易老。惜無援手者。亦不能不爲彼美憂也。

▲寬城尋芳記 (好閒人投稿)

昨承契友無事忙君之約。遂買車至頭道溝双金部。探彩琴校書。但見其面目韶秀。體態溫柔。舉止動靜。俊雅絕倫。而應酬一科。尤爲週到。無怪無事忙君拜倒石榴裙下也。同部鑫樵校書。燕京產也。年方双十。面如滿月。唇若塗朱。眉如遠山含翠。眼似秋水凝眸。肌理細潔。骨肉停勻。談吐文雅。性質聰明。舉止大方。應酬圓滿。且工皮簧。善奏腔。不愧爲色藝兼全。求之長春花界中。洵不可多得耳。

文苑

▲哭李壽延 七絕四首有序 (銘閣)

友人張糯周言。李君壽延慷慨奇氣。癸丑春季。同伍從軍。最相友善。勸善規過。莫逆於心。十餘年如一日。庚申秋仲。壽延隨張旅勳匪吉林。身先士卒。竟殞命於流彈。噩耗飛來。倍極愴惻。深惜一現曇花。未伸壯志。言之貌若甚戚者。余亦爲之動容。因代擬四絕。聊當一哭。

風前屈指幾星霜。馬革精忠志戰場。萬里黃沙秋塞裡。空餘衰草泣斜陽。

研略攻韜不記年。芝蘭相契感床聯。銷魂欲問成名處。塞草芊芊鎖暮煙。

噩耗傳來惑未眞。壯猷莫展竟殞身。從今塞外征雲裡。奮勇當先少一人。

高山流水了知音。撫劍猶存戰血痕。昨夜春風開虎帳。不堪熱淚滴英魂。

雜報

△奉 天▽

獲匪彙聞

警察第四分署警士於值崗時見有形跡可疑者之人手牽騾馬各一匹皮褥一條該警上前盤詰其人言語支離形色倉皇知其決非良善當即帶署由陳士林腰中搜出手槍一支嚴行質訊確係在城西攔路截劫之匪徒旋即送至警廳於日昨押交軍法課云(黃)

又訊云警察四署二分署朱佟二巡官日昨據警察杜某等報告飾子胡同義順店住有王國棟趙樹芳二名形跡可疑當即帶同王杜二巡長至該棧匪等不知如何聞風偕逃該巡官等即行跟蹤追緝至月窗胡同匪等見勢不佳即欲出槍抵抗該巡官等奮不顧身猛力向前即將匪等獲住帶署訊明爲匪是實即行綁送四署轉送警廳訊辦云(守)

又據鄉間人云城南黃泥坎附近某村保甲事務所之甲兵劉清山日昨查道時見有一人携一包袱而行神色倉皇當將其截住盤詰言語支吾旋即捕獲帶所訊問云(先)

自戕續聞

大西邊門外住戶霍某向在南滿站以赶馬車爲業日前忽在葛姓家用刀割破咽喉略誌本報玆聞霍某秉性忠厚時常被同業中人梁五所欺騙而梁與葛同屋居住葛又係車行頭目霍某往訴不直竟爾自行短見現將梁某及其妻帶署因葛某潛逃將其妻亦一併帶署訊問云(先)

爲懽幾何

鴻禧班妓女金喜前經某監督用佛番數千爲之脫藉藏諸大南門裡某宅不意爲大婦聞知波生醋海復爲某當局所不悵某監督因之視金喜爲禍水深恐禍水不除於已將有大不利昨聞已將金喜逐出所有衣飾身價均行奉送金喜以爲既無所歸擬于陰歷來年重落樂籍云(瑾)

仗勢滋擾

日昨有陶公館之厨役戴某至宜春里春林堂金鈴處意欲住局且非除欠不可鵠頭不允該妓無法觸彼之怒於翌日邀來丘八廿餘名將該妓室中陳設盡行損壞呼嘯而去不知其主人亦知之否(守)

巡長設賭

城北七鄉平羅堡鄉警第四分駐所巡長閻興山前在汪牛屯關海山家大設諸局獲利三百餘元尤不知足現又在大石橋郭永義家大開賭場聚各方賭棍多至百數該管巡官區官知而不問鄉鎮警察之壞至斯亦已極矣(煙)

春蠶自縛

大南關下頭壽某之兒媳年雖半老而春心尚熾衆有阿芙蓉癖每日携其年近登瀛之女赴小南門裡順城街董姓家噴雲吐霧往來既久遂與董某暗度陳倉其女亦從而效之共枕同衾已非一日近來董某竟舍妻孥而愛艾豭該氏於是時有酸素作用意圖以死報董不久恐演成賈家胡同第二之慘劇也(黃)

幸未燎原

大西關王翰林胡同東亞燐寸公司因做洋火失愼當經該公司各工人協力撲滅迨中日消防水會赶至已經熄滅隣近住戶無不慶幸云(守)

請求自由

舊二街鴻禧班妓女鳳蘭時常被其鴇母虐待鞭打胊踢傷痕累累鳳蘭因虐待難堪遂于昨日跑赴警署請求脫離鴇絆云(煙)

負債潛逃

遼陽人張廣業素業鐵匠手藝夏間在工夫市迤南開鐵匠爐打造刀剪等物嗣因資本過微生意不佳虧折本錢遂拉有印子債百餘元各債主識透其內部空虛催討緊愈張廣業愈難應付前日乘人不備竟捨其鋪墊逃走比債主聞知屋內僅剩鐵鍊數把烟煤少許云

凍斃乞丐

大南關下頭住有王長福者前曾操小本營生嗣因任意嫖賭以致贏得偏身梅毒流落於乞丐之中近因冰雪在地天氣寒冷昨在東邊門外凍斃云(先)

▲來函更正

盛京時報館大主筆先生大鑒今閱

貴報東三省新聞欄內載有王處長勒限破案一則內云大北關泰山雲金店日前被匪搶去金銀首飾及鈔票計萬元之譜讀閱之餘不勝驚駭查大小北關並無被搶情事亦無泰山雲金店且敝署自冬防以來地方尚稱安謐此事諒係

貴報傳聞之誤祈速爲

更正以免駭人聽聞並彰

貴報之實爲親此請

撰安

奉天省會警察廳第五區警察署啓

△遼 陽▽

拍賣贓物

邑檢察廳所有各案沒收贓物每年呈請高等廳拍賣一次現又屆拍賣之期該廳已遍貼佈告由月之九日開始拍賣二十三日截止云

△安 東▽

調來馬隊

駐本埠暫編陸軍第十一混成旅一團團副湯漢卿氏以陰歷年將屆軍警戒備仍恐未周特呈請鳳城鎮守使署調遣臨時馬隊來安以資捍衛湯使以治安攸關准予所請當飭馬一營抽調馬隊十七名由馬香九督率來安駐防團部云

籌備祝壽

舊歷十二月十四日爲東邊鎮守使湯閣忱氏太夫人之壽辰本埠各機關特公備壽區壽帳等物以便屆期送至鳳城鎮守使署以伸慶祝云

△大 連▽

輪船出售

大連滊船會社航行皮以榆樹屯之辦大丸小火輪僅裝二百噸現因另製某號輪船將該船賈與青島某號得價金二萬五千元現由買主修理一切以開便駛云

△大石橋▽

請添學校

橋街附近各鄉學校甚少各學童因學校不能容納相率廢學者實繁有徒近聞各鄉士紳有鑒於此特呈請上峯酌予添設學校以便學童皆得入校讀書而免向隅云

糧車漸多

本街附近去秋禾稼茂盛收穫甚豐因之近日各鄉農戶來街賣糧者極形踴躍集市之糧車爲數頗多而農民賣糧之錢又均購買年貨因之各雜貨商營業亦甚發達云

△鳳 城▽

巡長易委

四區尖山窑派出所巡長卜佐忱自到差以來謹愼從公不稍疏懈現經吳所長調所另有提升遺缺未便虛懸查有稽查員羅慶華人頗精明堪以委任遂委爲該所巡長前往接替云

清賦得人

中區清賦委員袁秀峯氏赴鄉辦理清賦事宜對於人民異常和靄殷殷勸導除照章懲收照費外並無額外勒索情事以故人民報領浮多者莫不爭先恐後綜計該委員自任職以來至今僅祇月餘而清賦畝數約計有二千七百餘畝之譜云

△本 溪▽

聘定醫生

本邑煤鐵公司中國外科醫生孫級三任職以來對於工人受傷不論早晚竭力施治醫術諳深頗爲同事所欽迎忽於上月因病逝世遺席開談總辦已委閻義輔接充月薪大洋九十元該醫亦係專門畢業又在某醫院專任外科多年到差後必有一番作用云

車傷幼童

日昨太子河沿有某村婦人帶領小孩來城辦事正遇橫道之際由南來空車一輛該婦人未及過道竟將小孩摔倒左手稍受微傷該車夫以好言安慰願給藥資若干該婦亦無異說始行了結云

△錦 縣▽

排長盡職

駐錦西車站奉天憲兵第二分遣分遣所排長焦殿元到站以來對於應盡職務毫無怠情每日早晚東西火車來往數次該排長均行親自赴站查視以重要公說者謂排長若此可爲克盡厥職云

保長欺人

昨據綏中縣來人云該縣西南鄉二區界呂資生屯保長李漢廷仗有勢力擅作威福及串通衙署魚肉鄉民日前有李姓婦因訟事在縣被押經保長李漢廷代爲運動保出聲稱在縣署花洋二百元嗣經李姓婦至親韓林偵知寔係花洋一百元該保長私吞百元經韓某在縣署呈控李漢廷指官詐財蒙批准傳究辦該保長恐被傳押伏伏保長之勢力先將韓林之父及伊外甥李世銀一併傳保私立公堂擅行拷打頭破血出大有性命之虞云云所聞如是姑誌之以覲其後

△桓 仁▽

保兵受累

桓仁東關春生和樂舖執事陳子文前因駐紮桓仁之奉軍右路巡防步一營補兵一名當經該執事承保因改編混成旅將該兵撥歸鳳城縣機關連當差日昨由鳳城縣專差到該號尋找承保聲稱所保之兵私逃拐去財物等項勒令陳子文包賠現正經人調處將來結果如何續訪再誌

△義 縣▽

委員返奉

本邑前有奉天財政廳所派委員李瑞林調查西路各縣稅捐有無積弊並在各城商店詳細調查賬簿收捐稅票有無私弊以及各巡差等有無私隱調查數日昨正月一號由義返奉臨行時對于稅捐局長程玉書有所嘉許謂爲稅務中不可多得之人員云

△北 鎮▽

連長虐民

日前有靑堆子車站所駐陸軍混成第四旅一團一營二連某排李排長在站拿獲竊犯李昭鳳一名當即嚴刑逼供嚷以多咬幾人放爾無事該犯聞之果供出北鎮城內石做房回民楊柏清楊士富林永貴三名是日晚五句李排長帶兵三人到警察所與中區巡官李星閣至該處拿獲寄押所內該處十家頭百家長會同左右隣戶齊集第一保所林興武保長約以出結聯名至溝幫子二連連長趙俊卿處保釋未允查此三人均係傭工度日並無不法行爲亦與李犯毫無關係乃今早七時有多人至溝將楊柏清用板抬回聞係趙連長非刑審訊將該楊大腿壓傷噫趙某素日聲名惡劣仗勢欺人今又如此虐待良民未知有維持人道責者將亦詳查是非而保軍人之名譽否耶

△輯 安▽

警所失愼

輯安警察所長劉弼臣忠厚成性濫職年餘尚無巧過之可言詎昨晚八鐘所長室內突然火起黑烟沖天房屋三間付諸一炬幸未蔓延他處至損多寡暨起火之由俟訪再誌

卡長得人

輯安鹽緝私局駐輯分卡長秦懋勳(警務出身)到差以來服從董局長之令抱定整頓鹽務宗旨但該縣距韓岸一江之隔鹽匪充斥(韓人)防範維艱緝私非易且地面寬濶鞭長莫及秦卡長乃不辭勞苦無分晝夜帶巡隊數名四出查緝數月間被緝之鹽犯十有餘起日前本城鹽店天興東復元堂永利德等號勾通韓人販運私鹽希圖厚利被該卡長偵悉帶隊捉獲又獲得韓人田文煥鹽船一隻計小票鹽一萬三千餘觔現已充公長此以往私鹽絕跡官鹽暢銷鹽政前途勢將大放光明誰爲得人誰曰不宜

△興 城▽

進退兩難

石額駙府後裔石桂氏因請丈故莊地與佃戶致起交涉經清丈局將兩造證據發交興城縣指令詳飭具報劉知事因受佃戶王清瑩等賄賂兩千元遂不按法理判決現經省令將原判撤銷仍令清丈局將所有案券提局飭辦不意劉知事已將淸丈局前發交石桂氏之憑據概爲批銷佃戶之契紙亦早發還現欲追出呈送清丈局以銷此項公案而佃戶王清瑩等因前交驗之契據純屬借照蓋地若再呈出露出眞相難免批駁不肯獻出劉知事飭該管警官王志升沿戶催傳而佃戶四出躲避以致無法追繳此際清丈局限期呈送各種案卷以便處理倘再延宕定行冥撤是以劉事知欲送案則各種證物各批銷者批銷發還者發還無物可送欲不叙案又懼冥撤飯碗難保大有進退兩難之概云

私和人命

邑西第二鄉韓家屯韓紹堂之弟婦被其子用斧砍傷頭部因傷斃命該婦胞兄金鳳山得信即欲稟官究辦旋經保長王憲章出而調處令韓某予金某小洋八百元作爲了事該金某係屬宵小見錢眼開固不足怪若王憲章者身充保長竟敢私和人命能否奉公守法不言可喻矣

△阿什河▽

寒冷逾恆

吾吉地近寒帶每屆冬令冷固宜然然往年之冷皆因雪大非若今年之無雪而冷也查本年由冬至日起直至今日爐火無温重裘不暖以故柴炭價値增漲人民生計因之艱難未悉天公果何用意也噫

△樺 川▽

克保公安

本邑駐防陸軍混成四旅一團二營七連連長敖寶泉排長謝福山杜春黃獻文等奉營長命令分班設卡輪流訪查寒天雪地勞瘁不辭因之宵小斂跡地方賴以安謐雖該營長指揮得當亦連排長等之克盡厥職云

匪耗頻仍

近日繞河富錦一帶起有大幫股匪兵力單薄勢不能敵電請大軍援助上月十五號王團長鴻章路經樺川一面到富接事一面同高崔二營長督隊前往該處剿擊諒大軍一到跳梁小醜不難肅清云

△甯古塔▽

幸未燎原

東京鎭張家爐近因天氣嚴寒對於燃料不加檢點忽於陽曆一號上午由屋起火氣焰甚凶幸一時軍警聞耗齊來極力捕滅未至燎原諺云夜夜防賊時時防火信不誣也

文明結婚

本邑于蕙芳女士於舊曆十一月二十七日與中學校教員吳鳳占氏行文明結婚禮闡執柯者爲孫錦書校長一時各界男女來賓衣冠楚楚僉稱佳人才子實爲邊城文明風化開端之始云

一次即能使精神忽然爽快

患腦病神經衰弱者如以此方療治
無論如何難澁者之病原能使快癒

苦於頭痛使腦筋不能明晰多年未施以何等治療之人或從來服藥仍然痛苦如常之人今有三博士唱導且由使用者之實際(即此觀之無良藥可醫)所感謝之腦鼻液試之即時快活

運用者之感謝狀不絕如湧！未試之人請一試之

價 藥
▲半劑(十日量)一圓
△一劑(廿五日量)二圓
▲三劑(噴霧器附)六圓
送料內地十二錢滿鮮專擇四十錢

主効
●頭痛 ●頭重 不眠症 ●記憶力減退 ●逆上 ●眩暈 ●耳鳴 ●肩之凝 ●呼吸困難 ●鼻不通氣 ●失神等

發賣元 藥品問屋 玉直合名會社
東京市日本橋區瀨戶物町
振替東京七二番
電話本局 九六八、一〇二七 一〇二八、一〇二九

代理店 大連浪速町三丁目 日本賣藥會社大連支店

營業課目

軍裝軍械 硬煤烟煤羊毛皮件呢絨 包辦工程
各種機械 五穀雜貨電氣機械器具
鐵道材料 海味肥料滊車並其材料 代理
五金雜貨 油類木料焦炭硫黃黑鉛 水火保險
銅鐵水管 道木洋火綿花洋絲洋布

總行 株式會社 大倉組 日本東京市京橋區銀座三〇七

分行 北京 天津 營口 上海 香港 安東 紐育 漢堡 西比呢 大連 九江 本溪湖 倫敦 及日本各地

奉天出張所 奉天十間房 電 五六五番

毒掃丸

生來体質多毒顏色不正時生瘡瘍者又在毒毒傳染之初期游血滯留體內血色變惡身體生瘡名之小胞者或大小便不通四肢被冷上火者及耳鳴耳沈口腐爛胸痛腰痛頭痛鼻臭手足倦怠氣鬱顏色蒼白失眠神語痛音啞眼髮落等症

主治 梅毒 淋毒 胎毒 瘡毒 瘰癧 痔瘡 便毒 魚口 陰瘡 女淋 咽喉黴毒 腦梅毒 楊梅瘡 肛門黴毒楊梅入骨

効能 以及荷四十八種之梅毒性諸症其能奏偉大之効者唯有世界第一之毒掃丸焉

大劑一名一月丸其効力如何非凡請一經試用定信不謬諸君爲身體之快樂子孫之繁榮國家之强弱世界之人道願諸速用爲盼

定價……十日分一圓十五日分一圓五十錢 二十二日分二圓三十五日分三圓四日 半分五十錢二日分二十五錢送料大中十二錢小六錢四錢

發賣本舖 山崎帝國堂 東京神田花房町 大阪北區曾根東詰

代理店 日本賣藥會社 大阪市浪速町三丁目

本藥房總號設奉天大南關●製藥目錄本奉贈函索即寄

老福順堂廣告

奉天巡按使化驗●北京內務部立案●奉天警察總廳化驗

- 頭痛藥 治偏正頭痛除保管藥到病除 每包五角
- 睡藥 治夜不成眠功能安神穩睡 每包八角
- 胃痛散 治男婦老幼一切肝胃氣痛 每袋三角
- 健胃散 治消化不良功能健胃消食 每袋四角
- 癬疥水 治諸般癬疥及一切皮膚病 每瓶四角
- 感冒藥 治風寒感冒功能發熱發汗 每包二角
- 祛痰散 治痰多積塞氣管略出無力 每袋五角
- 咳嗽藥 治勞傷咳嗽功能清肺止嗽 每盒八角
- 瘡毒膏 塗楊梅下疳一切疔毒惡瘡 每盒四角
- 治痔膏 塗內外痔瘡一切痛腫潰爛 每盒一元
- 瀉痢散 治日久瀉肚赤白痢疾等症 每袋三角
- 脚氣水 治乾濕脚氣功能消毒止癢 小瓶四角
- 牙疼水 治風火蟲牙一切牙痛 每瓶定價五角
- 吐血藥 治遠年近日一切勞傷吐血 每袋五角
- 大補血 治男婦虧血身弱面白各症 每瓶一元
- 殺蟲散 治腸胃寄生蟲一類爲患 每包一角五分
- 消毒丸 治血中鬱毒不論瘡瘍各症 每袋四角
- 淋濁丸 治五淋白濁功能利水消毒 每袋五角
- 梅毒丸 治魚口便毒楊梅下疳各症 每袋六角
- 退瘧散 治寒熱往來老幼瘧疾 每包定價三角
- 瀉下藥 治便毒功能催瀉清潔腸胃 每袋二角
- 遺精藥 治遺精遺溺生殖器痛等症 每袋六角
- 虎骨熊油膏 貼腰腿疼痛四肢麻木等症 大張六角
- 參茸百補丸 治腎虧身弱精神困憊各症 大匣五元
- 寧坤至寶丸 治胎前產後子宮月經各病 每匣二元
- 小兒驚風散 治小兒抽風急中驚恐等病 每袋三角
- 小兒消積散 治小兒一切腸胃疾病 每袋定價三角
- 理血健腎丸 治腎虛陰痿勃起無力 每打價十三元
- 清胃化積丸 治諸般積聚功能清胃化積 每盒六角
- 利水消腫藥 治水腫尿閉功能利水消腫 每包五角
- 通明眼藥水 治諸般眼症功能除炎退翳 每瓶五角
- 筋骨疼痛藥 治全身筋骨肌肉一切疼痛 每袋四角
- 參茸甘露酒 治風寒麻木腰腿疼痛等症 每瓶三元

(限於篇幅) 東三省代賣處 (不能盡錄)

安東 東益增遠　鳳城 中西藥房　鷄冠山 公春和
干金寨 裕綸慶　本溪縣 寶泰隆　岫岩 興聚勝
寬甸縣 復裕盛　莊河 東元茂　牛莊 裕順興
大連 天合金　旅順 福慶和　金州 洪興德
熊岳 洪興裕　蓋平 同合利　海城 永茂興
遼陽 義盛福　臘慗堡 天裕泰　貔子窩 永順隆
盤山 德慶隆　營口 福亨金店　營口 成文厚
營口 西益盛　復州 慶生堂　田莊台 恒興利
鐵嶺 永慶生　孫家台 萬盛裕　開原 豫豐長
開原 廣和益　昌圖 寶聚源　懷德 聚昌隆
法庫 永盛德　梨樹 福勝魁　四平街 裕慶亨
雙山 福盛德　公主嶺 三合公　馬仲河 義昌和
八面城 順興當　洮南 德興盛　通遼鎮 聚興當
山城子 春玉成　東豐 三文達　西豐 同順祥
西安 廣昇長　太平哨 寶慶祥　樣子哨 興順成
興京 萬隆當　朝陽鎮 興合智　桓仁 聚生永
新民 德勝和　黑山 利源達　興城 瑞興德
錦州 育發祥　達山鎮 瑞德堂　義州 寶增湧
綏中 大順成　綏中 華勝福　白旗堡 元茂魁
石山站 福順增　遼中 萬聚長　伊通 銘記號
長春 天合慶　張家灣 興和隆　張家灣 玉記行
德惠 天成德　石頭城 復盛湧　阿什河 恒興合
賓州 德昌恒　磐石 恒興泉　下九台 義德盛
吉林 天合昶　吉林 濟生藥房　琿春 德順興
依蘭 永春泰　一面坡 福增永　通河 永盛發
卜魁 天合潤　呼蘭 人和成　巴彥 源豐慶
拜泉 義和福　綏化 天合泰　海倫 源道厚
慶城 義興東　安達站 興盛增　黑河 双盛東

奉天

瑞林祥元記新年贈彩廣告

敬啓者時序迭更歲將云暮年豐景和服飾益彰現屆陽歷年關敝號擬酬惠顧之雅衆祝年物之豐茲擬定陽歷十二月十五日起敝號彩籤五千份凡購敝號貨物在十元以上者悉贈彩籤一張彩品優良從無欺僞務祈惠顧諸君早奪錦標爲幸特此公告

贈品列後

頭籤二張 每得加重線春一疋
二籤三張 每得灘羊皮袍一件
三籤五張 每得公司緞馬褂料一件
四籤十張 每得新式緞裙一條
五籤五十張 每得京灰市布袍料一件
六籤一百張 每得六串手絹一條
七、八、九、十籤、所得之物名目繁多不及細載

民國拾年陽歷十二月十五日夏歷冬月十七日起 本號謹啓

本溪湖塊煤 奉天鐵道附屬地 大昌煤局 電話 日二〇九番 中二四二二號

本溪湖塊煤 奉天鐵道附屬 大昌煤局 日電話二〇 中一一四九番

扶陽固本丸

此丸係補天氏大醫士新發明純採雄獸之腎壯禽之腦珠珀之英花之冬令精用化學法提鍊修合爲丸有水火既濟之功陰陽相生之妙性質王之功效甚速誠不可思議屢蒙歐美各醫學博士推奬故與市井牟利牛溲馬勃者實有霄壤之別無論老年少年所患陰虛陽萎之年不愈速服此丸快其藥性達到腎發陽道困蘊丹用陰陽鼓盪琴瑟調和復能壯筋骨補氣血添精鎖髓返老還童如常服此劑雖夜禦數女精神不倦不愧扶陽之秘實補身之良藥也。主治先天不足後天戕伐。命門火衰水火不濟。色慾過度腰膝痠軟。下元虛弱夢遺滑精。年老氣弱陽不舉痿。情竇早開陽莖短小。交媾不歡臨房畏縮。精竅不同交不耐久。腎精衰敗交不受孕。氣血兩虧耳聾目眩。手淫過甚精敗陽痿。百體委靡精神恍惚。服法每服五丸每天早晚空肚用開白水送下價目每盒現大洋一元每打現大洋拾元新到婦科聖藥月圓此藥崇治婦女身體虛弱面黃肌瘦精水不調臍川腹痛等症每盒現大洋二元〇外埠函購各藥一概另加郵費

奉天大南門裡金銀庫胡同省長公署東首崔氏瓣香廬藥房獨家出售

上海人壽醫藥室餘年氏秘製

珍珠鏡面散
沈製羊脂珠粉鏡面散專治幼女老男面上雀班粉刺煙容酒刺等類統能治之變料每瓶現洋五角單料每瓶現洋兩角半

沈製生髮膠
男女老幼脫髮禿頂包可重生新髮黃髮白能轉烏黑大瓶現洋五角小瓶兩角半

美國威爾生勃醫製 奶香白玉粉
閨閣女界可代粉川滿面芬香每包一角

上海寶羅公司製藥 湯森氏 最新發明美容奇藥 生毛髮藥水
此藥効驗神奇長髮極速凡病後產後血虛血枯禿去之髮及脫去之鬚眉擦之均可重生黑面日亮爲破天荒之奇藥也每瓶現大洋一圓每打十一圓

治雀班藥 愈班光面水
此藥治汗母班痱班癬等極有神効擦之數過即開盡可退面令人鏡光如容治美藥家之瓶也每元洋一

治酒皰擦藥 面皰藥水
此藥治面皰風糟赤鼻等症只將藥水擦患處過夜即能見効重者再搽即愈消痊減跡癒靈藥也每瓶誠一圓洋

美容奇藥 皮膚白色素
此藥能令肌膚潔白細膩專治男女老幼面上諸般不美之症塗擦此散立見奇功眞神妙也每瓶現大洋一圓

化痔

痔瘡之種類甚繁有牝痔牡痔腸痔之分又有濁痔色痔血痔氣痔之別究其患痔之原大都濕熱下注醉飽行房陰虧熱甚房勞過度以致筋脈橫精氣脫泄成瘰成塊或痿或痛者爲漏本主人得家傳秘法虔製此丹無論新痔舊痔內痔外漏結核成管脫肛流血痛徹心肺速將此丹用白開水送服一丸每日三次縱使數十年極重極危之症連服一料包可斷根永不再發百試百驗每瓶現大洋一圓每料五瓶現大洋四圓另有雙料化痔丹功效尤速每兩瓶現大洋二圓八角每料六瓶現大洋七圓如日久成管另製包愈瘡痔去管膏雙料每瓶現洋二圓單料每瓶一圓內服外擦功力更速●上海盆湯弄崔氏瓣香廬●奉天大南門裡金銀庫胡同瓣香廬分行同啓

遺精聖藥 媧皇補天丹

精者人之性命之根源凡人未交媾之時其精涵於血中及至亦媾慾火動極周身流行之血至命門而方變爲精乃人身至寶何等慎重若行交媾之時忍精不泄或幼年悞犯手淫精竅不固甚至夢遺滑精臨房不舉舉而不堅或見色流精未交先洩或既交不久精薄精淸此外亦有勞心太過相火妄動以致遺精者本人得祖傳神方有回天再造之功出神入化尤妙專治腎經衰敗各種遺精及以上諸症功能塡精補壯陽種子補先天之不足培後天之基礎雖日白髮老翁多病男子陽萎亦能復舉如或不信請連服一月隨至行房時自然腎關堅固久戰不洩且精厚如膠種玉可必本主人如出言欺人爲涼血動物〇每瓶現大洋二圓〇每料五瓶現大洋八圓〇另製遺精必愈膏藥〇按貼命門能鏹精不洩每張現大洋七角總發行上海盆湯弄崔氏瓣香廬〇奉天大南門裏崔氏瓣香廬全啓〇經理新到〇四緘靑果能此藥其味淸涼其性溫和導治口乾否燥咽喉疼痛然去穴猜心開胃止渴生津可稱獨步大合現許登元小合現洋五角

批發格外從廉 外埠郵匯極便 郵票概作九五

痰

咳由痰生痰消咳自止故止咳必先消痰此理人盡知之試問痰何以母消靈的消痰藥品係何種則人皆茫然矣僕體弱患咳多年尚無善法恐久咳成癆遂不惜金錢日謀消痰之藥凡流行海上及曾通治痰者莫不購食其如服藥雖夥痰咳益甚則痰愈甚則咳愈甚日廢飲而夜不眠神疲力乏骨瘦如柴癆象已形勢極可怖厥後購得崔氏驪製半夏麴亟照仿單旦夕服之以觇其效驗孰意吞服未幾忽思睡睡醒咳止而思飲卽痰亦不梗且續購半夏一打服未罄而痰若失由是咳竟止體亦健於今三年痰咳斂迹驪製半夏可謂海內止咳消痰之無上聖品也爰述大略以資介紹痰咳者〇直隸督務處王品山謹啓〇

奉天城裡金銀庫胡同內省長公署東首路南瓣香廬誌

價目每大盒現大洋一元兩角 每打現大洋十三元二角 小盒試服現大洋二角

民國要聞

院部關於贖路之通電

▲徵求各省意見以決從違

關於贖回膠濟鐵路問題。政府爲徵求各省意見起見。前日已由國務院外交部聯署拍發通電。玆錄其原文如下。

各省巡閱使督軍省長教育會商會各報館鑒。內閣成立。對於華府會議。一守前此方針。業經通告代表轉知各國。目下急待解決者。爲魯案中之膠濟鐵路問題。前此迭經在美磋商。我均主籌欵贖回自辦。至籌欵辦法。或發債票。或發庫劵不論向國內外籌借。均以截淸前後界限。申明該路回收自辦性質爲要義。仍擬先儘向本國商民籌借。以期稍挽利權。嗣以關於欵項用人辦法。雙方爭議。迄未解決。上月廿七號。日使到外部稱日本讓步已極。若中國堅持即刻贖回之議。惟有停止交涉等語。我仍主贖路自辦。未變初旨。三十號。我三代表來電稱。贖回膠濟路付欵事。現擬兩種辦法。(一)中國以現欵全數存入第三國銀行。協定成立後。第三個月底。交五分二。第六個月底交分五一。第九個月底交五分二。照此辦法。中國不必聘用日本技師。但日本堅持在會同派鐵路人員估價後。交還該路之前。須將欵項全數交存第三國銀行。(二)中國按照應付欵數。發行國庫劵。分二十四期收贖。每六個月爲一期。但三年後中國得一次贖淸。惟須六個月前通知。第一期於協定發生效力九個月後交付現欵。其餘欵項。以本路資產及贏利作抵。並酌給利息。中國政府於中國鐵路內所用日本有經驗技師中選充本路工程師。照此辦法。日本堅持須用日人爲副車務長副會計長等因。查該路作價約三千万日金。採用何法歸還。政府並無成見。如能設法籌足交存。照第一欵辦法辦理。則一切葛藤均可斬斷。固爲上策。然金融緊迫。欵鉅難籌。即三代表電稱國民代表。山東代表亦主張分年付欵。用人一節。不妨讓步云云。果能現欵收回。雖似直捷。而國民代表不敢應承。則籌欵之難可知等語。是舍立付現欵而外。無論庫劵債票。惟有仍抱定贖回自辦宗旨。以冀取益防損。目下華府閉會在即。勢難久延。除電知三代表堅持原案。以保主權外。尙盼切實籌維。秉權利害明示周行。藉爲政府後盾。大局幸甚。並希立覆。國務院外交部徵。

梁總理對吳使

來電之態度

▲勃然變色▲設法疏通

洛陽吳子玉。攻擊現內閣所施放之大砲。已節略刊披昨報。日昨又據院中傳出消息云。某參事上辦事則謂絕無其事。某參議則承認有此電。而謂非如外傳之甚。不過語涉勉勵總理而已。惟院中各辦事人形色。頗不安詳。或者有震于吳大將軍之霹靂一聲。而遂作恐惶之態歟。梁總理昨午後二時入府。探係承總統垂詢。對吳電辦法。入府四時。方出府回院云。

又一消息云。吳使確有支電到京。對于政府之處置措施。頗不滿意。電中多有指摘。據聞該電。幷非拍致院中。乃直致府中者。且其欵式與尋常電報不一。聞吳自到洛後。與中央迄無一電。此爲近年與政府之第一電也。聞政府接到此電後。當即與各要人商議疏通辦法。除致電曹使請其與吳使將各項誤會意見解釋外。昨日又派某某赴保。懇求曹使主持。及轉懇緩頰。一面又派員赴洛謁見吳使。想經各方面之疏解。吳使當能氷消而融洽也云。

所謂九千萬借欵之眞相

梁內閣之財政計畫。外間宣傳頗不一致。昨經切實探查。所謂九千萬大借欵者。實係發行九千萬國庫劵之誤。蓋即根據前任財政次長羅鴻年發行八千萬鹽餘庫劵之計畫。而擴充一千萬之欵額者也。此事在星期四日。提出于國務院之財政會議。當時決定。大體如下。(一)欵額九千萬元。(二)利息八厘(三)償還期限八年。用抽籤之法。每年兩次行之。(四)担保品。指定鹽稅餘欵。(五)再於除償還到期各借及劃抵鹽餘欵外。充作年關軍政各費。此項庫劵先儘國內銀行團承受。資力不足時。再向新銀團接洽。惟因指定鹽餘爲擔保品。依約須先通知四國銀行團。待其承認。方可設施。幷因四國銀行團所有之權利。已完全移轉于新銀團。故上列事項議定後。即由政府正式函達新銀團代表史蒂芬氏。請其查照。現時史氏尙未表示意見。而國內銀行團。亦因欵額過巨。必俟愼密考慮之後。再定行止云。

七日國務會議情形

昨日(七日)國務會議。午後一點各閣員到齊。遂即開議第一案陝西楡林道尹王健辭職。任命南岳峻署理陝西楡林道尹。表決照准。第二案綏遠都統公署總務處。改政務廳。任命王國柱署廳長表決照准。三時散議。由顏惠慶葉恭綽進府報告。

梁揆統一之新計畫

▲登台先與南方已有接洽 ▲又派人分頭疏通各要人

梁揆蒞任後。聞以籌謀南北統一爲志職。原以國事糾紛。殊難建設。不速統一。非但無以對外。即內政一切施行。諸多窒碍。故就職之後即籌所以統一之方。據聞梁揆所定進行統一辦法。先從疏通南北各省入手。現已訂有辦法。分派人員去與各省接洽。計廣東方面聯絡孫佰蘭一派。雲南委託稚輔成疏通。梁氏在杭時與褚已有商洽。貴州則請任可澄與廬司令接洽。川湘現正與鄂議和。將來易于就範。惟梁揆重視浙廬。以其舉動頗足關係南北輕重。除已派員赴杭與盧督商洽國會外。又擬極力拉攏。以謀南北統一之順利。故又定請章炳麟與盧氏疎通。一俟各省接洽。得有頭緒。再爲具體之辦法。事實與法律兩層。當局業有籌畫。開年日內已由政府發出密函多件。請託各人去與各省接洽云。聞梁揆對於統一之籌謀。胸中似有把握。據聞去年赴粵時。與粵軍總司令陳烱明已有接洽。故登臺後即着手籌謀云。

又聞梁揆關于統一之進行。非但僅派員疎通南方。近又以長江各省對于一己之統一政策。多無表示。似持冷靜態度者。恐其因持旁觀而又別生枝節。更擬分派幹員去與長江各督疎通。並徵求其意見。該項委員。日內即或出發云。

國是會議之新空氣

梁士詒電召張紹曾▲商籌國是會議辦法▲欲以此爲聯直及促成統一之初步

武漢消息。張紹曾。爲國是會議奔走。南轅北轍。煞費苦心。方冀會議成功。統一南北。孰料聲嘶力竭。仍無一綫生機。張氏垂頭喪氣。固在吾人意料。然而張此事者。亦未嘗不搥胸頓足也。乃善解意之梁士詒。偏能于此混沌時期。而爲之開一光明之路。頃電召張氏入閣。籌商關于國是會議之一切進行事宜聞之政界巨公云。梁氏此種行動。有某兩種作用。(一)此次組閣。洛陽吳佩孚。極不滿意。梁氏知國是會議之發動。全係吳佩孚。張與吳至好。不過偶爾登場。供其指揮而已。故對此事。表示贊助。一方面可以職絡吳佩孚。使不至發生異議。一方面又可藉國是會議。促成南北統一。雙方並進。有百和而無一弊。此誠梁氏樂于爲之者。在主持國是會議方面。以爲前內閣靳雲鵬。對此高唱入雲之國是會議。不聞有所建白。而新上台之梁內閣。則從而贊助之。未嘗不是前途之一種好現象。或即因此而得以成功。亦意料中所有事。故亦樂與周旋。將來辦法磋商妥協。則籌備已久之國是會議。或者可望實現。亦未可知云。

交行兌現後之總理問題

▲曹汝霖辭職薩福懋暫代二月▲五日召開股東會舉正式總理

交通銀行。業於日昨(六日)實行無限制兌現。所有各銀行號代兌招牌。亦經一律懸掛。而前往兌現之人。並不十分擁擠。據此情形。則該行信用。決可完全恢復原狀。但聞該行總理曹潤田氏。以此次擠兌風潮發生之後。雖蒙各方面鑒其苦衷。予以諒解。然個人總覺抱愧不安。玆幸風平浪靜。決計引咎辭職。各股東以其籌畫該行兌現問題。功不可沒。一致力予慰留。無奈曹氏去志甚堅。不易挽回。始擬准如所請。議定二月五日召開臨時股東會。俾便公推總理繼任人物。目前一切行務。暫由薩福懋君商承總董辦理。以資過度。聞各股東。對於繼任總理一席。均屬意於薩福懋氏。故先以之試辦云。

新閣甫成後海長之辭意聞

▲爲海軍欠餉問題

梁閣組織時。海軍艦隊。來電擁戴李梅丞仍長海部。稱爲李盛重。故李依舊蟬聯任職。惟海軍欠餉。自清理後。致起風潮。現未停息。所欠軍餉。雖經李氏與當局再四磋商。迄無着落。李氏對此苦無解決辦法。而又感于部務不易維持。已有倦■政之意。昨聞李氏前業向梁揆表示含有辭職之意味。梁揆以新閣甫經成立。不能此時即發生閣員辭職之舉。當允與爲設法。以便發放海軍欠餉。而資維持。但不知能如願以償而使李氏不辭職否。

王寵惠電辭法長之昨聞

聞司法總長王寵惠。昨由華盛頓拍來電報。懇辭法長。其文畧謂。我國司法制度。幾經改革。已無獨立精神。寵惠於司法一項。曾有改革條陳。未蒙鑒納。內中大有苦衷者。縱使寵惠到任。亦殊無辦法。務乞收回成命。另簡賢能云云。

吳使由洛赴保訊

▲偕陳烱明代表引見曹使 ▲磋商統一問題

據保定方面消息云。吳孚威將軍。前自保定南下後。蟄居洛陽。訓練新軍。對于鄂省防務。責成蕭督辦理。玆又因某項要公。與曹使有所商榷。擬于七日即由洛北上來保。據某機關傳出消息。謂吳氏此行之目的。與統一問題有關。因川滇黔局勢。現已變化。孫文之北伐。根本不能成立。前此保定會議之對南問題。今已事過境遷。勢須另行籌畫。日前陳烱明代表朱兆熊到洛時。與吳氏磋商統一問題。頗有眉目。故吳氏此次赴保。擬偕朱兆熊同行。引見于曹使。以便面商一切云。

外交次長更迭之原因

外交次長以沈瑞麟繼任。已見明令。其原因。則以前次長劉式訓。體弱多病。屢屢請假。不盛繁劇。故與沈瑞麟職務對調。現劉式訓氏。仍在部爲待命公使。擔任俄事委員會會長。及太平洋會議籌備處主任事務稍簡。故沈劉之對調。係出於双方之同意云。

統一委員會之索薪風潮

▲請先發四個月欠薪否則有重大表示

統一善後委員之設。本爲靳前揆攬權時之得意文章。自成立以來。搜羅各方面人物。頗不少。迨梁揆登台。該會人員。頗有小草向榮之概。以爲新閣對於財政計畫。必有良好結果。無論如何困難。總可希望于年前發給多少欠薪。藉資點綴。不意裁員令下後。除將坐辦會計庶務仍行留差外。餘均改爲名譽職。所有八個月欠薪。一字未嘗提及。該會人員。僉謂當西南七總裁政府取銷時。始產出統一委員會。彼時辦事人員。每日趨公。不無微勞足錄。豈能因時局變遷。一時統一無望。即將辦事人員。悉行淘汰乎。且各員等。自受聘入會以來。昕夕從公。賠墊車費。已屬不少。非積極向政府追索欠薪。不足以維持。故于昨日特假西城某參贊宅中開會。議決呈請當局。先行發給欠薪四個月。其餘隨後再酌量續發。(該會各員每月薪水不過[illegible]餘元)如不能達到目的。將有第二次要求。請將最近新貴之新聞記者薪水停發。以之抵補從前欠薪。否則有重大表示云。又訊該會屈坐辦映光。聞此消息。已避往天津。不敢與聞其事云。

劉湘電告會議情形

▲委任書分權限 ▲籌欵負責有人

四川劉湘。前日發出通電云。(銜略)鈞鑒。蜀中多故。喪亂頻年。財政困難。達於極點。防區習慣。風氣自爲。肥瘠不勻。饑飽互異。政費無着。百舉俱停。借墊預征。卯糧寅食。長此不改。設想何堪。照最近各軍概算。以全川賦稅之所入。供全川軍費之支出。縱政費不除。而不敷甚鉅。自非根本解決。設法統籌。將無術以善其後。總司令部有鑒於此。曾於艷江等日。依據公約。通電各軍師旅。召集軍事會議在案。我各軍師旅長官。或躬親蒞會。或派遣負責代表。先後抵渝。於用人行政裁兵。節餉。畫分軍政兩費。以期收支適合各節。與會同人。靡不兢兢三致意焉。自前月巧日起。訖本月魚日止。所有應行解決各問題。已大體解決。佳日宣布閉會。其會議中重要之點。有應爲我軍師旅長官縷陳者。謹列如下。私人經濟。量入爲出。國家經濟。量出爲入。此財政上之原則也。然吾川現狀。司農仰屋。羅掘俱窮。有不能量出爲入。而不得量入爲出者。比年以來。一年數變。十室九空。以言開源。則無源可開。唯事節流。尙有流可節。加以公債政欠在例應予償還。借墊預征。尙待另籌辦法。譬之巨室中落。若不急籌整頓。破產即在目前。此種艱窘情形。不待同人贅述。想早在高明洞鑒之中。此本次會議主旨。應爲我各長官鄭重聲明。幸免誤會者此其一。各國通例。軍費與政費。必維持其永年之分配。而後有治理可言。吾川政費。以軍事擴張之故。不免有百務停頓之虞。此次會議。經同人公同議決。於全川歲入。劃出四百五十萬。作爲政費。俾其獨立會計。無論軍費如何拮据。絕不撥用挪移。庶政治以次修明。或有百廢俱舉之一日。此劃分政費情形。願我各軍長官互相維持。俾免動搖者此其二。全川歲入。年約二千四百萬有奇。除政費四百五十萬外。槪充軍費。不足之數。尙約五百餘萬。與會同人。又於一軍軍部準備會議。再三討論。交換意見。於無可如何之中。爲出入相抵之計。不得已以自本年九月起。至明年十二月止十六個月。平均攤派。按照各軍師旅點驗後。餉枝以八成計算發給。實行依期縮減。在軍隊方面。固感七折八扣之困難。而與政費相彷。實已佔五分四以上。此均攤軍費辦法。所顧我各軍長官勵行撙節。宏濟艱難者此其三。前項歲入概數。係指財務行政。確能統一而言。據財政機關列席員稱。財政荷能統一。再加整頓。歲收或尙不止此數。維照現狀。各自爲政。則不敢自負其責。此後所有徵收稅關局所各職。務望各軍師旅。勿再自由委任。以專責成。而一事權。俾當局易於統籌。財綱不至紊亂。而後籌欵始有人負責。歲收亦可卜銳增。此劃分權限定議。所顧我各軍長官力我大體。細巨不干者此其四。以上諸端。均同人輾轉磋商。公同議決之實在情形也。至其詳細辦法。除由同人各向本管長官隨時電達。或返部面陳。暨將來會議紀事錄。由總部編纂印發外。合電奉聞。伏維亮察。總司令劉湘。暨各軍師旅代表等同叩刪印。

陸鴻濤運動眞除之波折

軍界確息。甘肅護督陸鴻濤。日來迭電某某各要人。運動眞除甘督。並派參謀鄭某分赴奉保謁見曹張請其協助。向中央電請准予實授甘督。詎意甘肅羣馬。對陸感情向不融洽。得悉陸運動眞除。現已迭電中央。陳述陸在甘肅成績毫無。請速另簡賢能。維持甘省云。

澳門交涉問題解決難

澳門交涉問題迄今尙未解決。玆據香港電云。葡使符禮德。于本月二日曾親見伍廷芳博士。復以口頭談判此種問題。結果仍無若何辦法。現葡使之意。擬再作一月之逗遛。屆時如仍未能解決。即先行回京云。

兩湖巡閱使署之巨案

前日傳聞兩湖巡閱使署。某某等均有辭職之說。玆據鄂省軍界傳出消息。此事因使署近日發生一重大販土案。某某等。皆牽涉在內。係用使署護照。在宜昌包販烟土。經鎭守使趙榮華查實。電告洛陽行轅。請示辦法。吳子玉氏。赫然震怒。電令拿辦。一般烟犯。猝不及防。故及法網。且搜出與某某關連人證據。聞烟犯之已被槍決者二。其餘則尙繫獄待決云。

(實)(業)(淺)(說)

發展我國蠶業芻議 (續)

(二)推廣桑園　蠶兒食桑自有定量每年育蠶之額須視桑葉之產額而定我國於此尙鮮適當之分配或因往年繭價之不起今年育蠶之額因之減少或因蠶兒死亡過多桑之需要減滅桑之供給因以過剩或因㙡羨育蠶之利厚增加其所有額而桑之產額初未嘗計及至大眠後桑之供給頓覺不足葉價因之奇昂此時之蠶兒棄之可惜飼之無葉然當已在弦每有典質摒擋以供購桑之用者待至繭成出售又未必能得善價以致蝕耗不貲因之而食不週飢寒交迫者比比也歷年春委各鄉桑價忽落甚爲不定皆因桑之需要與供給無適當分配之故也此後吾人宜於此點亟加注意

今國人競言振興蠶業奕顧欲增加育蠶額則不可不先事推廣桑園我國蠶業發達之省首推浙江江蘇次之顧浙江僅嘉杭湖以產絲名而江蘇之蠶業亦匯萃於蘇松常一帶如江甯一邑每年銷絲甚多而本地產絲極少綢織家所需要之絲大半皆仰外來之供給然而邑內宜桑之處則徧地皆是也且江浙兩省號稱農業發達之處又皆爲國中小省然據農商統計表所載江蘇有荒地二百三四十萬畝浙江亦有一百七十餘萬畝此等荒地其於宜植桑者當不在少蓋雖隄岸及畸零磽瘠之地不合於穀蔬果疏等者加肥洩水即可栽桑兄其他乎江浙如之推之他省可以想見推原其故實因上不提倡而下無自動之能力加以交通不便人民無觀摩倣效之機緣故偸安旦夕蘧不覺耳查日本每年由政府借貸資金與新植桑樹者限其歸還之年月而免其應付之利息以資鼓勵吾國財政困難最近數年內難以倣行然宜令各省鐵路凡桑秧之運輸在一定時間內者槪免收費所過關卡亦免納稅(江浙兩省無稅)且由各省農事試驗塲等供給價廉物美之桑秧復派員赴各地廣爲勸導敎以技術曉以利益並設法防止偸盜如是則數年之後桑葉之產額自增價値平穩蠶戶可增加其育蠶之額而無中途棄蠶之痛矣(未完)

社會瑣聞

來生又結鴛鴦侶 (廣州)

廣州張季良羅庭歡者在三山河面蹈海殉情爲人救起解往公安局候審已疊紀各報二人自解到局由司法課員供訊陳予請求判令成婚羅女則力言阿叔專制非由長官主持則婚終不可諧不諧則惟有再求一死課員憫之遂准其請備文派出偵緝員咨回原籍順德周縣長辦理並懇周縣長玉成其事陳羅二人抵邑後即上一呈求縣長判令結婚駢四儷六雖不甚工足當艷話呈云爲偶慶重生仍乖宿願迫得違解回籍請賜執行事原民與同隣女子羅庭歡殉情投水一案因女叔不理釋無從嗣由安局長格外施恩發回治下窮民與羅女士十年相識兩小無猜雖有婚嫁之心實無暗昧之行不外鏡中戀愛情開並蒂之花蒂底留題幻作連枝之樹期好事多磨良緣輒阻傳來消息無非催命靈符專制婚姻盡是家庭慘劇在羅女堅貞自矢已悲彩月難圓在邇死念旋與生也雖未同衾死而何曾與路兩心既定萬慮皆空計五里而登程至三山而蹈海滿擬殘生可了與世長辭不料孽債未完雙屍獲救民自知輕生獲罪敢生法外之要求然而希望將窮方肯不悄之是請况羅女尙完太璞十年守不字之操何怪小民粗讀儒書諸踐抱橋之信於志殊爲可諒於情究冀邀矜乃蒙局長格外垂憐思成璧合不料伊叔固執難喻有磁珠還今遵解回治下上累國恩伏乞理喻伊叔俯就愚衷許結秦晉之緣莫修鄭衞之怨庶幾情天可補恨海斯平云云

新詩

◇繁星 (冰心女士)

△

淡白的花兒。
和青年說。
『貢獻你自己!』

△

深紅的果兒。
和青年說。
『犧牲你自己!』

◇黃昏 (麗魔)

△

黃昏慢慢地把白天擠走頑。
對面枯林裡的小鳥。一對一對回來了。
黃昏呵！你剛才搶得白天的位置。
又要被深夜奪去呀！
小鳥呵！你們做了一天的工夫。帶回了多少糧食哩？

△

我也回來了！
帶回了淸晨帶去的書包。和吃不完的麵包。
我偸進了母親底臥房。
伊正在替弟弟縫衣裳。
不曾聽見我底脚步聲音。
因爲我底脚尖兒比猫兒還要輕。—
我頑皮的念頭起來了。
尖銳的叫了一聲母親。
伊駭慌了。
因爲伊不提防我就回來。
這一聲眞是罪過呵—
把臥房的靜寂叫破了。
把母親的工夫叫落了。
還好！
靜寂不曾怪我。
母親不曾罵我。
因爲我是小孩子。
有頑皮的特別權利。

△

母親取下眼鏡。
扭轉頭。看看我底動作。
伊在袂袋裏拿出一封信來給我道。
『孩子—這是你哥哥給你的。
你唸給我聽聽好嗎？』
我不曾代拆。
我接在手裏就拆。
但是我很害怕—
因爲哥哥很兇—
他常常責備我不該頑皮—不該偸懶—

經濟欄

◎中國之九大經濟問題 (續)

前者梁任公先生曾發表其對於幣制之意見主張先將銀幣統一然後再改爲金本位余甚贊同之今既有可以統一之勢則愈易爲力然其進行之若何亦不可不有相當之籌畫此經濟學會亟應研究之問題三也

(四)銀行　我國之業銀行者可大別爲三外國銀行錢莊華商銀行是也彼等各有其勢力而無聯絡故易有恐慌外國銀行之勢力已漸就衰頹日前余已有所發表今不再贅至于錢莊與華商銀行之勢力以現在之實際言之似不分軒輊但所謂華商銀行者除北京天津上海漢口外殊無勢力之可言且即京津滬漢之間錢莊之勢力固仍存在也彼等以社會需要增加之故不克供給于是仍以低利向銀行借欵而以高利轉貸之于一般小商人現在各銀行對于一般小商人之是否有信用尙不能判別故不敢直接與之往來錢莊因之遂得左右于其間經濟界之此等現象足以使企業不能發展蓋低利之資金非一般小商人所能得也由是言之中國之銀行業不欲發達則已苟欲發達勢非在內地多設銀行不可在銀行問題之中尙有一事須注意者即中央銀行之整理也我國之中國交通兩銀行雖亦可謂之中央銀行但其勢旣分氣魄因而薄弱故不能盡中央銀行調劑金融之職務兼之兩行並立其利益時必相反以如是之兩銀行而擔負中央銀行之責任此其不能收效亦易明矣至于今後救濟之道余意以爲宜將兩行組織仿日本之制以中國銀行中央銀行而專事對內以交通銀行爲匯兌銀行而專事對外(如日本之正金銀行)則事務各有所不同而分勢之獘或可革乎！此經濟學會亟應研究之問題四也

(五)國際貿易　國際之間其貿易之結果彼此必有支付而兩用金國之貨幣不一故時有差異(如英美然)因之商人之貿易不能絕對的不因其高下而受損失然此異固屬有限且亦現在國際間必有之事實其關係尙不爲大至于我國之對外貿易則以金銀本位之不同已多一金銀比例變動之危險且上海之記帳以貨幣之不統一不得不用規元于是各種銀幣與規元比例之變動又時與商人以危險矣由是言之各國國際貿易之危險一而我國國際貿易之危險三匯兌上之漲落金銀比例之變動與夫銀兩元比例之變動欲其發達不亦難乎？前者疋頭商之因金磅騰而破產者其明證也夫以正當之營業而使之具投機之性質其於商業之前途必有不利明矣且中外人之交易者外人多不明中國市塲情形直接交易奚此等買辦常假報行市于雙方而取其利因是之故布塲行市因之時有不測之變動而危險遂易于發生故不可不有以改革之此經濟學會亟應研究之問題五也

(六)交易所　上海之交易所已有百四十家其已交之資本共約五千萬元然上海市塲之上實無若許之交易故其資金不免無所可用遂相競而出于投機之途轉瞬年關一至市面須用現金股票因而跌價必多歸于倒閉矣交易所倒閉之結果則與之有關之錢莊必且因之而不能維持錢莊不能維持而銀行亦將受其累矣余對于交易所已有拙著發表今日不必多談惟此危險之善後若何者經濟學會亟應研究之問題六也　(未完)

◎土布稅部令實行徵收

土布業免厘一事曾經該業公所代表一再陳請商會轉呈北京農商部請即咨行財政部查照成案永遠豁免在案玆聞此事現經上海致商會接奉農商部指令略謂據財政總長咨稱此項土布稅額曾據各處關每年征收稅額共有一百七十八萬餘元展期免厘已有四年公家對於此種損失爲數已鉅自應於民國十一年一月一日起實行征收請即轉令各處商會遵照轉知該業各商人一體遵照云云

◎農商部改訂交易所保證金

▲一例五成現金五成公債票

交易所保證金向例證劵交易所以五成現金五成政府公債公債可照票面計算物品交易所以全現金或全公債票均可惟公債票須按照市價折成現金數目玆聞農商部爲劃一起見於上年十二月三十一日發出公示以後無論何種交易所之保證金均須五成現金五成公債票其文謂爲示知事查證劵交易所附屬規則第二條第二項規定營業保證金應繳五成現金五成政府公債票等語物品交易所附屬規則第二條第二項規定營業保證金應繳現金或政府公債票等語玆爲整齊劃一起見所有證劵交易所及物品交易所應繳之營業保證金均定爲五成現金五成政府公債票其五成公債票應按照時價折算以昭愼重特此公示遵照此示

◎倫敦銀價與本埠存銀數

倫敦銀行現較上禮拜跌八分之三辦士即三十四辦士半陽歷歲底各家結束匯兌頗稱平順除夕英倫電匯僅跌一辦士即三先令五辦士新歲初日亦是此數今値陰歷歲除將屆結帳匪近故匯市穩定遠近期均覺鬆動但市况有兒弱之勢本埠存銀共有二十九兆五十七萬七千兩現洋二十二兆七十四萬元合共四十五兆九十四萬九千兩去年此時爲五十三兆四十九萬一千兩

火曜　民國十一年　一月　十　日
舊曆十一月二十三日　戊寅　赤口　除　室宿
各人吉凶

本日之吉凶▲一白之人持大量之人能容人言應進步南與艮吉▲二黑之人詣神拜墓吉忌出經商坤與南吉而三碧之人須以誠篤而守常業之日此日之新計劃必多誤坤與乾吉▲四綠之人營利雖遠而興辦慈善則易博名之日坤吉▲五黃之人雖爲吉日須注意發生隔閡坤與乾吉▲六白之人應一家同心從事於家業之日巽與北南吉▲七赤之人表面興盛不獲實利之日巽與艮吉▲八白之人易起憂悶之日小心失物坤巽艮吉▲九紫之人浴上司之恩惠就開運之首途之日乾巽北吉

奉省商業銀行謹啓

永邦醫院　電話二一九九番

惠顧請臨本號面洽取閱章程特此廣告

請看柳河縣知事于貴良破天荒之大賄案及東邊王道尹鴻慈愛民按法懲辦之始末緣由

柳河縣知事于貴良係吉林長春人出身參議院 議員於本年九月六日接任視事凡屬要職非親即友其內 弟張鴻令充管獄員其內表弟王燚賓郎湘蘭充監獄工廠廠長兼司法科書記員並充檢驗吏 其內姪張玉和充看守長兼清賦督催員其密友朱姓劉姓 張姓並其堂兄于某均充清賦督催員牛某蕭某充稽查員更有其胞弟于匯川即東海明則派 充警團總稽查並派赴四鄉調查印花紙幣委員暗中捏禀前 警長王福順撤差保其接充警長未蒙批准此其任用私人 之小焉者也自到任 三閱月學堂警甲 及地方利弊向未過問其所關心者惟利之一字而已與其內弟張鴻 令終日設謀如何重人之過如何敎匪扳良希圖籍端敲 詐以飽貪囊查知事係親民之官以威信爲主凡事先施以信次繼以威人民焉有不從之理而于 知事有威無信即如禁止紙幣一節頭天發出佈告限 一個月收回次日傳押其信安在凡有訴訟案件不問事理之虛實即 以押封敲詐爲目的 計自接印起至交 卸止總計索賍兩萬餘元玆將被害人姓名暨事實臚陳於左

(一)田書春於民國四年經霍前監督委充監獄工廠廠長辦 理工廠六年所獲紅利三千餘元朱前監督又委兼充管獄員 于知事接事後田辭管獄員數次均被 婉留未准越十餘日忽爾撤差即委其內弟張鴻令接充管獄員其內表弟王湘蘭充監獄工廠廠長因王前監督任內保 外人犯李祥出外討債點封未 到張捏禀田縱放要犯 將田逮捕先優待室看守未幾 人犯李永祥聞信回歸當堂 訊問李永祥屢曾出外討要債確無賄縱情事伊見此事不能制服復令王湘蘭調查工廠賬簿亦無錯處正有田隨同濟當在東 三省官銀號借欵內借貸小洋二千元司賬人直註官銀號之 賬未經批明由同濟當代借字樣以此爲 田之影射張向田說于監督令爾花大洋七千元完事否則定辦重罪田答以無錢後減爲六千元田亦未認可於是押 封田又請求算賬均不允准此辭差不 准撤差以重人過之實在情形也

(二)第一區保長陳國恩拿獲盜犯王德國綽號 小疙子一名原送經朱前監督審訊數次止認爲匪未及 擬辦即事及于知事接交不知如何敎唆該匪誣扳海龍良民張福王開元有窩匪情事立將張王傳案先 押大封每人被管獄員張鴻令勒索封規小洋五十元嗣公民一五十餘人保未准 每人保狀費一二角堂訊時因張王不認窩匪令站堂警士 用涼水澆灌因不合法其弟于匯川親自提壺灌水敎導張王刑不過以致誣服取供後張鴻令揚言 張王不日槍斃希圖使彼害怕花錢張王家屬聞此兇 信果然警懼託人花大洋六千元明罰四百四十元經王子香包相臣過付張鴻令將欵送交于知事收訖 另外又向張王索小費洋八百四十元釋放後因改案僱 員徐佐臣怕發覺連累不從被撤該匪並誣扳原拿保長陳國恩接濟子彈將陳傳案不容分訴 釘鐐押封被張鴻令索封規小洋五十元經公民五十餘人 遞呈懇保每人索保狀費洋一元二角完案非要大洋二千元匣槍兩桿不可後聞王道尹巡閱 到縣以陳國恩本係原拿人未敢苛求陳亦未花即行釋放與 敎匪扳良勒索賍賄之實在情形也

(三)第四區保長許鵬程因被人誣告到案未問 虛實先押大封被張鴻令勒索封規小洋二十元堂訊時 不容分辯非要辦罪不可託人說合花與張鴻令大洋五百元經劉國治過付完事

(四)孫山子廣增德因早出紙幣尚有八十一元 未經收回被人告發傳案後即要押辦該號執事郭松亭害 怕託趙國士向張鴻令說花大洋二千元在儲蓄會貸欵交付完事

(五)孫山子商號義興泉等十三家均因少數紙幣 捏以匿名舉發傳案堂訊各該商即以佈告限一個月期 昨日佈告發到仍懇滿限再辦于知事不容即將該號十三家計十二人分押封獄釘鐐穿排不堪 其苦經趙國士過與張鴻令大洋二千元聞道尹有到柳消息未經交付

(六)張鴻令藉取締紙幣勒索農商兩銀號大洋 萬元先交兩仟元有賬可查其餘八千元緩期冬月初一日交付未到期被控

(七)宋前監督因清賦欵拖欠在外以致應解 無欵奉上峰令押追宋監督來保不容經趙國士向張鴻令說合花小洋二千二百七十元始容取保

(八)于匯川藉下鄉 查印花紙幣勒索南山城 子小商家小洋二百四十元紅石鎭一百元小通溝二百二十 元萬興泉三十元柞木台二百五十元三源浦一百元五道溝一百元魚亮子三十元

(九)檢驗吏王湘蘭赴南山城子相驗于良和命 案勒賍小洋一百元劉會卿王甲長過付鄭巡官知情又 孫山子相驗吳純平命案勒賍五十元徐顯廷過付馬秀泉因事被押索封規洋十元其餘無論何案 凡封押者每人索要水床洋三五元不等明目張胆暗無天 日視人民若魚肉藐法律如弁髦激動全縣農商學紳各界大動公忿電禀

巡師及省長又遣人就近迎道轅舉發道尹當派謝 調查員來柳按被害人分別查實取結禀覆道尹恐有 不實不盡親駕蒞柳田書春遞呈伸訴當蒙飭委農商學紳各界查賬清算伊所借欵洋兩仟元 實係由同濟當代借開摺禀覆蒙將田開釋復經公推仍回 原差嗣委承審訊問張鴻令向田索要大洋七千元未經交付應作勿庸議惟據被害人張福等 訴明原委考查証據質之証人均屬確實復研訊張鴻令亦 供認不諱惟朱監督郭松亭義興泉等十三家賍欵張鴻令因趙國士在逃即諉推趙國士吞使伊 未收受其餘各賍欵確已供認因于知事寄匯原籍一時 未能退回先由當地公欵借墊分別給原主領回至于匯川王湘蘭亦均承認勒賄屬實錄取供結當經道尹據實電請幸蒙巡師以鴻慈愛民嚴法懲吏執法無親除惡如讎回 電將張鴻令就地槍斃于知事看押限十二日倒賍解省 于匯川現押在縣王湘蘭倒賍後潛逃與于貴良貴而不貴良而不良縱屬勒賍之虐政妥登 報端公諸周知

柳河縣全境農商學紳全體同啓

請試頭疼者福音

發見者 藥學士 山岸勘吉先生創製

山岸 念兒濱 改揑兒名平

各埠頭有代售處募集代售處

(定價) 二回金卅錢 四回金五十錢 十回金一圓卅錢

頭痛時服用立止頭疼 神藥 無中毒止永久 頭疼及治腦病靈葯久時服用

咳嗽藥鎭咳散本舖 山岸十全堂藥房 奉天附屬地(電日五五二一番)

原料是小麥的蛋白質

要作菜不論用到甚麼裏都很味美且現用就用簡便無比

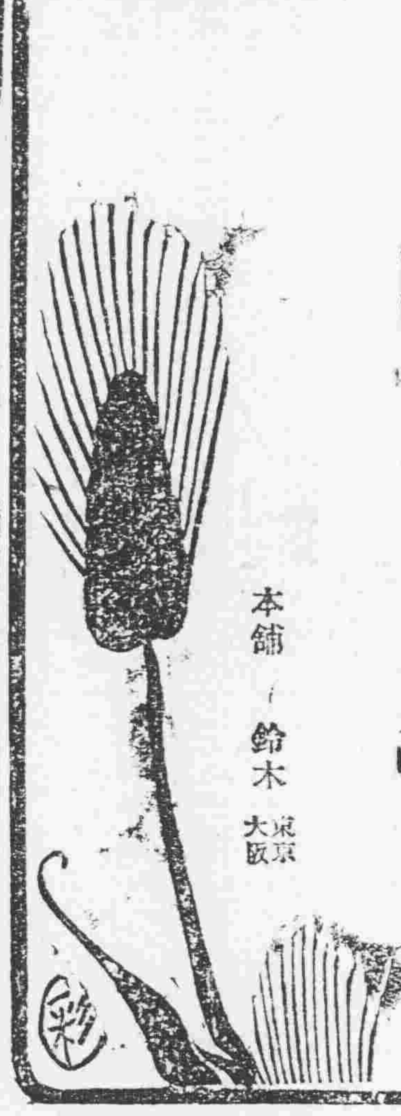

味の素(あぢのもと)

本舖 鈴木 東京 大阪

0—56

頑癬脚氣皮膚病二盒保好

愛膚

健膚良藥 愛膚膏 專治 頑癬脚氣 足爛 陰囊 癬頑 金錢癬 牛皮癬 疥癬 鵝掌風 濕疹 凍瘡 火傷 創傷 擦傷 胼胝(生鷄眼) 陰毛虱 毒蟲咬傷 靴傷 酒刺 粉刺 面皰 雀斑 汗疹 丹毒 潰瘍 陰部 痒疹 陰部 潰瘍 口瘡 耳瘡 頭瘡 糟鼻子 鼻瘡 細疹 刮刀瘡 胎毒瘡 肛門瘡 痔瘡 此外皮膚諸症 一搽立好 百發百中 實効驗眞如神

藥價 大盒大洋三角 每打洋三元 小盒大洋壹角貳分 每打洋壹元貳角

發售本舖 大阪清水谷 順和堂藥房 各埠大藥房均有代售 總批發 天津旭街

北京 東亞公司 漢口 小瀨木洋行 奉天 大德生藥房 濟南 普太和藥房 上海 中東藥大藥房

Sole Agents
For
The Samuel Samuel & Co, Ltd
The China Electric Co Ltd.

營業課目

輸出入、油房、製粉、電燈
電話、鐵道、工場、鑛山用
諸機械、金庫、衡器
鐵、鋼、土木建築用品

奉天浪速通 合名會社 藤田洋行

電話 四三、二二四 二九四
振替大連一七八番

新到德國九一四藥針眞正

自歐戰以來交通不便・德國九一四來源早斷・雖有日法二種通用市面・論其功效不及德國者遠矣・近來歐戰平和・各國仍照舊通商・所以眞正德國九一四・又復運到中原矣・此藥製者純淨性平無毒・即無病者射之淸血・亦無妨碍・如染梅毒者射之・其殺菌力甚大・更無絕嗣斷後之說・染花柳者諸君注意・凡一切梅毒下疳慢性橫痃・或咽喉肛門潰爛・及骨節疼痛等症・注射一針七日保痊・永遠不犯・因此藥初到恐未週知・特別減價三禮拜・患此症者諸君速來本社注射・莫失此良好機會也・

奉天兼哈濱 奉天濱江花柳醫院院長何子範謹啓

分設哈爾濱道外新市街路南大白樓便是

奉天鼓樓南千石橋胡同花柳醫社便是

玆有良藥

因病孱弱者‖欲謀長生者 欲圖強健者請試服之

本劑適異乎一般流行之藥品 其配劑概遴選植物性之滋養素 與純良藥料混合煉成 發賣以來歷三百載 迭經改良其効力 莫能配誠東洋唯一之理想的滋養強壯劑也

主治効能

貧血、腺病、萎黃病、肺癆、肋膜炎、氣管支炎、氣管支加答兒、喘息、心臟辨膜病、神經性心悸亢進、腎臟炎、神經衰弱、希斯鐵利、希勃空鐵利、婦人產前產後、健忘症 精力減退、營養不良、遺精陰萎 老衰病後之衰弱及其他一般虛弱症等

滋養強壯劑

大木五臟圓

藥價表 四日量五十錢 九日量一圓 廿日量二圓 卅一日量三圓

本舖 東京神田鍋町・大阪東區淡路町

大木合名會社